

笑顔をつなぐ広報紙

広報ひとよし

広報人吉

HITUYOSHI City Public Relations

2022

8

No.1156

きれいな水、気持ちいい！

特集

モリスポで楽しく体を動かそう！

私たちの安全・安心を守る消防団

令和4年度 水生生物調査結果報告



3



4



7



6



5



2



1



8



9

写真1 遺族代表の言葉を述べる永尾禎規さん 写真2 「大好きな人吉のため」。思いを込め演奏する第一中吹奏楽部 写真3 3人の犠牲者が出た下青井町では、遺族や住民らが下青井町会館に集まり、犠牲者の冥福を祈った 写真4 献花台に花を手向ける参列者 写真5 人吉復興ビジターセンター「COCO Kara」では被災後の移り変わりを記録した写真パネルなどが展示された 写真6 南稜高生によるプラント製作体験コーナー 写真7 人吉ねぶか太鼓をはじめ18団体による演奏 写真8 子どもたちが被災写真の洗浄を体験 写真9 コンテナマルシェ横の街蔵では地域住民などが手作りしたキャンドルに明かりがともされ、復興への願いを込めた

豪雨災害で大きな被害を受けた九日町・紺屋町商店街では、7月3日、県太鼓連盟・連合と九日町商店街復興組合や地元町内会が主催する復興イベント「鎮魂と希望の集い」が今年も開催されました。3会場に分かれ、県内太鼓団体の太鼓のほか地元中高生などによるブラスバンド演奏やダンスが披露され、復興を応援。会場周辺には飲食などの出店やキッチンカーが並び、家族連れなどの来場者で大いににぎわいました。

同日、市内中心部ではさまざまな復興イベントが開催され、まちは追悼の祈りに包まれました。

今月の PICK UP NEWS!

令和2年7月豪雨から2年 復興への思い新たに

未曾有の豪雨災害から2年を迎えた7月4日。午前10時に市内に一斉に鳴らした追悼サイレンに合わせて市全体で黙とうを行い、犠牲者の冥福を祈りました。その前日には県と市の共催により市カルチャーパレスで犠牲者追悼式を開催。参列者全員で黙とうをささげたあと、松岡市長が「市民の皆さまが安心して暮らせるまちを目指し、最善の努力を続ける」と述べ、続いて蒲島県知事が「誰一人取り残さないという強い決意で復興に全力で取り組む」と式辞を述べました。

遺族代表の言葉では、店舗兼自宅が被災した漬物店経営の永尾禎規さんが父親を助けられなかった無念さを語り、「人吉球磨全体が活性化するために、微力ながらその一助になりたい」と復興への思いを述べました。

- 04 | 特集 モリスポで楽しく体を動かそう!
- 05
- 06 令和2年7月豪雨からの復旧復興状況
- 07 私たちの安全・安心を守る消防団
- 08 | 話題をおって
- 09
- 令和4年度 水生生物調査結果報告
- 10 「田んぼダム」の取り組みにご協力ください!
- 11 ポケコム(避難所受付システム)の事前登録をお願いします
- 12 | 情報ひろば
- 19
- ひとよしのお仕事file
- 20 Let's フレイル予防
- 21 地域防災官の命を守る話
ふるひと どぎゃんね
- 22 はい、こちら消費生活センターです
保健センター子育て通信
- 23 教えて! マイナちゃん
市長日記
- 24 わが家の愛ドル
ようこそとしょかんへ!
- 25 みなさんからのおたより / hitoyoshigram
編集後記
- 26 ひとよしの情報発信・各種相談ガイド
- 27 休日在宅医・当番薬局・行事カレンダー
- 28 第67回人吉花火大会

※掲載している人物の写真は撮影時のみマスクを外している場合があります。

今月の表紙



万江川の水生生物を採集し、水環境を調査するため網とバケツを片手に楽しそうに川に入る中原小5年の児童。水生生物調査の様子と結果は、10頁をご覧ください。

モリスポで 楽しく体を動かそう！



市内小学校の4～6年生を対象に、特定の競技種目に限定しない総合的な運動の場を提供している社会体育活動「モリスポ」を紹介します。「体を動かしたい」「運動を好きになりたい」という小学生の皆さん、参加してみませんか。

問合せ 人吉市小学校社会体育運営委員会事務局
（市社会教育課スポーツ振興係） ☎22・2111 内線4024

（写真1・3段目）はしごを意味する訓練道具「ラダー」を使ってリズム良く足を踏み換えたり、ジャンプをしたり（写真2段目）フリスビーをキャッチし、狙いをさだめる児童（写真4段目）投げる、取るなど簡単な動きでボールに親しむ（写真5段目）モリスポに参加している人吉西小の児童たち

部活動から社会体育へ

令和元年度に小学校の部活動が廃止となり、児童たちの運動環境は民間のスポーツクラブや地域の人材の指導による社会体育へ移行しました。市では、スポーツ活動をする児童としない児童の二極化の防止と生涯スポーツの入り口として運動の機会を創出するため、人吉市小学校社会体育運営委員会を設立。「モリスポ」という愛称で、市内小学校の4～6年生を対象に、特定の競技種目に限定しない総合的な運動の場を提供しています。

社会体育とは？

社会体育とは、学校体育以外の体育の総称で、家庭や地域、各種競技団体やスポーツクラブなどで行う体育活動を指します。

【社会体育の例】

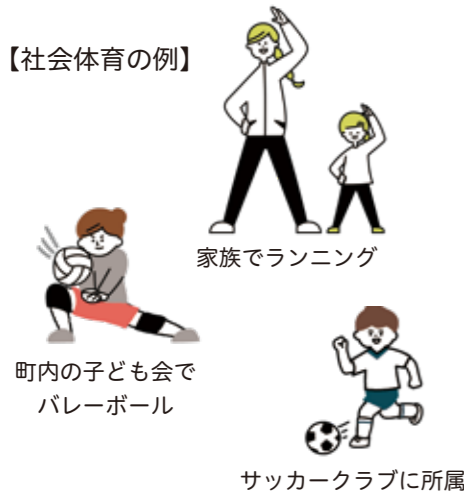

interview スポーツコーディネーター 森 英和さん

12歳ごろまでに習得したことが基本的な運動能力

特定の競技種目に限定しない総合的な運動とは、ラダーを使って巧みな動きを高め、ミニハードルで走る基礎を身に付け、フリスビーや鬼ごっこのレクリエーションゲームで体の操作性を高めるなどして運動能力を向上させる運動のことです。運動に関わる神経系の発達が発達した12歳ごろまでに、さまざまな運動や体の動かし方を経験・習得することで、自分の思った通りに体を動かせるようになり、その後のスポーツ競技の技術習得にプラスに働きます。運動メニューは、児童が楽しく、効果的に運動できるよう工夫しながら私たちスポーツコーディネーターが作っています。

モリスポでは異性や異学年と一緒に運動することで、社会性や協調性を養うこともできます。参加してくれた児童が運動を好きになり、健康で豊かな人生を歩んでくれればうれしいです。



ひでかず 森 英和さん
（NPO 法人人吉市体育協会 人吉スポーツパレス館長）

参加者を募集しています！

対象者	市内小学校に通う小学4年生から6年生までの児童
活動場所	通っている小学校の体育館または運動場
活動日	年間25日の活動を予定 ・人吉東小、大畑小…火曜日 ・人吉西小、中原小…木曜日 ・東間小、西瀬小…金曜日 ※学校行事などで変わる場合があります
活動時間	おおむね午後4時～5時30分の60分程度
費用	年会費1,000円、月謝750円
申込方法	詳しくは人吉市小学校社会体育運営委員会事務局（☎22-2111 内線4024）にお問合せください
申込期限	いつでも申し込みます

参加者の声



とよだ ともひろ
豊田 智大さん
（人吉西小・6年）

運動は苦手ですが、これならやってみようかなと思い、4年生の時から参加しています。通っている学校の体育館で活動できるから移動もなくて楽し、いつも顔を合わせている友達と体を動かして楽しいです。



よねだ ちあき
米田 千爽さん
（人吉西小・6年）

空手と陸上を習っていて、体を動かすのが大好きです。モリスポで楽しそうに体を動かしている友達を見て、今年から参加しました。決まった競技ではなく、遊び感覚で体を動かせるのが楽しく、活動日がいつも待ち遠しいです。

私たちの安全・安心を守る 消防団

消防団とは

消防団は、本業を持ちながらも「自分たちのまちは自分たちで守る」という精神に基づき、地域の安全と安心を守るために活躍する人たちが集まる、市町村の消防機関の一つです。

消防団員は、火災発生時の消火活動や、地震・風水害といった大規模災害発生時の救助や救出活動、警戒、避難誘導など、地域住民の生命や財産を守るために活動しています。平常時には、訓練のほか、住民への防火指導や広報活動などに従事し、地域の消防力・防災力の向上に重要な役割を担っています。

しかし、市民が頼りにしている消防団員は毎年減少しています。いざというときに、「あなたの力」が必要です。興味がある人は、ぜひお問い合わせください。

▼令和2年7月豪雨対応



▼総合防災訓練



消防団活動に協力している事業所の皆さんへ

以前は自営業者などが消防団員の多くを占めていましたが、近年は消防団員の7割以上がサラリーマンなどの被雇用者です。特に日中に発生する火災や災害対応などは、雇用主や事業所内の皆さんのご理解と協力体制が必要なことから、市では、消防団活動に積極的に協力している事業所などを「人吉市消防団協力事業所」として認定。認定を受けると、表示証を掲示したり自社ホームページなどに掲載した

りすることで、事業所の社会貢献をPRできます。これまで協力事業所として認定されていた事業所で、要件(消防団員数)を満たさなくなった事業所は、「準協力事業所」として引き続き協力いただきます。

地域を守るためにも、ぜひ消防団協力事業所への申請をお願いします。要件など詳しくは市ホームページでご確認ください。



▲市ホームページ

消防団協力事業所の認定例

- ・人吉市消防団員を含め3人以上の消防団員を雇用している事業所
- ・幼年消防クラブを設置し、防火意識啓発に積極的に取り組んでいる市内保育園
- ・消防団の団員確保に貢献している事業所



問合せ 市防災課防災係 (☎22-2111 内線3241)

文化財の復旧状況

令和2年7月豪雨では、青井阿蘇神社や人吉城跡をはじめとする歴史ある建造物や史跡、美術工芸品といった「指定文化財」や、地域で守り受け継がれてきたお堂や祠、御神体や仏像、祭りの道具類といった「未指定文化財」も大きな被害を受けました。市では各種補助金を活用しながら、一日も早い復旧に向けた支援や工事などに取り組んでいます。

指定文化財の復旧状況 (令和4年7月現在)

復旧予定・検討中の箇所も、ある程度復旧の見通しが立っている状況です。専門家による調査を終えた美術工芸品も順次修復に取り掛かっています。

	復旧完了	復旧中	復旧予定	検討中
指定文化財	11	6	11	1
登録文化財	7	4	0	2



青井阿蘇神社の禊橋



復旧中



人吉城跡 三の丸北側のり面



復旧中



専門家による

美術工芸品の被災状況調査

未指定文化財の復旧状況 (令和4年7月現在)

被災した集落・自治会で管理しているお堂や神社・祭りの道具などの再建に必要な経費の一部を補助する制度「球磨川流域復興基金」を活用した未指定文化財の復旧状況です。

	復旧完了	復旧中	検討中
施設 (お堂・祠・仏像など)	6	4	13
用具 (奉納旗・みこしなどの祭り道具)	1	1	3

未指定文化財への主な支援内容

- 相談対応、現地確認
- 有識者による現地調査、指導
- 復興基金による補助
- そのほか、各種支援制度の紹介



有識者による調査と指導



庚申塔 (下薩摩瀬町)



復旧完了



釈迦堂 (下薩摩瀬町)



お堂復旧完了、釈迦像復旧中

問合せ 市文化課文化政策係 (☎22-2111 内線6701)

若者目線で地域活性化を研究 県立大と人吉高によるフィールドワーク

コロナ禍や豪雨災害後の地域コミュニティや行事を研究するため、7月10日に熊本県立大の学生と人吉高の生徒が、中心市街地でフィールドワーク（現地調査）を行いました。

学生たちは、七日町町内会と共に八坂神社の清掃に参加した後、同町内の皆さんにインタビュー。その後中心市街地を歩き、祭りが行われてきた神社などを回りました。参加した人吉高3年の今田美羽さん（鬼木町）は、「人口が減る中、地域行事への若者の参加が課題だと思います」と話していました。



学生たちは調査・研究を続け、市に地域活性化策を提案予定です。

まちに再びにぎわいを 「人吉紺屋小町」整備事業安全祈願祭

令和2年7月豪雨で被災した紺屋町通りの一角に、食の魅力発信拠点「人吉紺屋小町」を新設する事業の安全祈願祭が、7月4日に同所で行われました。同事業は、被災建物などを公費解体した後の空き地に飲食店街をつくるもので、イベントで活用できる広場やキッチンカーの出店にも対応できる駐車場を併設予定。

被災地ににぎわいを取り戻そうと、厚地洋一さんたち3人が合同会社紺屋小町を立ち上げて事業を進めていて、今年12月にオープン予定です。



建設予定地は紺屋町通りに面する場所で6店舗が入居予定です。

磨き抜いた消火技術競う 第12回人吉市消防操法大会



タイム、規律共に高得点だった第6分団第1部の操法



賞状を手に笑顔の第6分団第1部選手の皆さん

人吉市消防操法大会を、7月3日にスポーツパレス駐車場で開催し、出場した13部の団員が訓練の成果を披露しました。新型コロナウイルス感染症や豪雨災害の影響で4年ぶりの開催。競技は、4人1組で小型ポンプのエンジンを始動して3本のホースをつなぎ、約60秒先の標的に向かって放水する動作の正確さや速さを競うもの。優勝したのは、第6分団第1部（東間上・東間下）でした。同部は9月に玉名市で開催予定の県大会に本市代表として出場予定です。



火に見立てた標的に向かって全力疾走！

夏の暑さを吹き飛ばせ 市民プール営業中

今年も市民プールが7月1日にオープンし、連日子どもを中心ににぎわっています。7月の3連休初日の16日は朝方まで降り続いた雨もやみ、最高気温31.5度と絶好のプール日和に。暑い日差しにも負けず、117人が訪れ水泳や水遊びを楽しみました。人吉西小1年の高木涼乃介くんは「泳ぎの練習にきた」と話し、ばた足や潜る練習に励んでいました。

豪雨災害で被災し50メートルプールは利用できませんが、25メートルと幼児用の円形プールが利用可能。8月31日まで営業中です。



元気な子どもたちのはしゃぎ声が響く市民プール

被災を機にできたつながり 温泉町と益城町の交流会

熊本地震後に仮設団地で小物づくりなどをしてしている団体「和ごころ」（上益城郡益城町）が6月26日に温泉町を訪問し、交流会が開かれました。温泉町を拠点に被災写真の洗浄ボランティアをしている「あらいぐま 人吉」に、和ごころが写真返却時の手提げ袋などを提供していたことがきっかけ。

当日は和ごころの活動紹介後、温泉町の皆さんが小物づくりに挑戦。温泉町の祝町内会長は、「みんなが楽しめたようによかった。また来ていただきたい」と話しました。



教わりながらビーズ飾りを作る温泉町の皆さん

復興に向かって2年ぶりの船出 球磨川くだり運航再開

令和2年7月豪雨で出発拠点の施設が被災し、球磨川に土砂などが流れ込んだことから運休していた球磨川くだりが、7月23日に運航を再開しました。

同日は千葉県や滋賀県などから約30人の予約があり、第1便が午前11時に出発。阿蘇郡西原村から来た女性は「人吉に住んだことがあります。球磨川くだりは初めて。楽しみです」と胸を弾ませながら乗船。船頭を務めた板崎秋広さんは「本来の清流コースより短い区間でしたが、お客さんに楽しんでもらえてうれしかった」と話しました。



運航区間は発船場（下新町）～くまりば（相良町）の2.5キロ

中核工業用地に企業進出が決定 企業進出協定書調印式

原木を仕入れ住宅資材の製造を行うランバーやまと協業組合（上益城郡山都町）が、人吉中核工業用地（上漆田町）にヒノキ専門の製材施設を新設するため、6月29日、市役所で企業進出協定書調印式を行いました。

同組合が使用する原木の6割が人吉球磨産であるため、輸送にかかるコスト削減などを目的に本市への進出を決定。地域活性化のため地元採用を積極的に、「林業の力で人吉を盛り上げたい」と同組合代表理事の児玉利貞さんは話しました。操業開始は令和5年4月の予定。



人吉中核工業用地に初めて企業が進出

スムーズな避難のために

ポケコム（避難所受付システム）の事前登録をお願いします

ポケコム（避難所受付システム）について

市では、避難所でスムーズに避難者を受け付けられるよう、今年度から受付システムを導入しました。事前に情報を登録しておくことで、2次元コードを提示するだけで避難所での受付が完了します。

登録方法が分からない人や、スマートフォンなどを持っていない人は、避難所に避難したときに、職員が登録を行います。

避難所の開設状況・混雑状況が確認できます

受付システムの導入で、リアルタイムに避難所の開設・混雑状況が「市防災ポータルサイト」の災害マップ上で確認できます。コロナ禍で、感染症への配慮も必要ですので、避難するときの参考にしてください。



事前登録の方法

避難したら 受付用の2次元コードを発行

「ポケコム」

①スマートフォンのカメラで2次元コードを読み取りログイン画面を開きます

読み込めない場合は下記アドレスを入力してください。

<https://poke-eme.gcom-lab.com/login>

①「ポケコム」を起動し、「避難所受付用QRを作成」を押します

②確認にチェックをし、「QR発行」を押します

③避難人数を選択し、「次へ」を押します

自分も含めた避難人数を選択します

④健康チェックを確認して「確定」を押します

※避難所の受付で2次元コードを提示して受付を済ませることができます

⑤避難所受付用の2次元コードが発行されます

②位置情報の許可を求められた場合は許可します

③「新規登録」を押します

※ログイン状態が保持されるため、ログアウトをしなければIDとパスワードは次回以降特に使用しません

④自身の情報を入力、「新規登録」を押します

⑤詳しい情報を登録するか、「後から入力」を押します

問合せ 市防災課防災係 (☎22-2111 内線3242)

令和4年度 水生生物調査結果報告

調査した川はどれも「快適な水環境」でした！

人吉市環境基本計画に基づく環境教育の一環として、市内小学校の児童たちが市内に流れる川の水生生物調査をしました。身近な川の水環境を学び、自然を大切に育てる子どもの育成が目的です。参加した児童は「いろいろな生き物がいて驚いた」「きれいな水ということが分かってうれしかった」と、自然の豊かさを体感していました。

市民の皆さんも身近な川に関心を持ち、きれいな自然環境を維持していきましょう。



人吉西小は山田川、西瀬小は永野川、中原小は万江川を調査



水素イオン濃度を測定し水質を調べる



川底や石の裏を調べて水生生物を探す



水生生物の種類で水のきれいさを判定

問合せ 市環境課環境衛生係 (☎22-2111 内線2075)

「田んぼダム」の取り組みにご協力ください！

田んぼダムとは、田んぼが持っている水をためる機能を利用し、大雨が降ったときに田んぼに一時的に雨水をためることで、下流の洪水被害を軽減する取り組みです。

人吉球磨地域では、県内初の取り組みとして、昨年度から球磨川流域7市町村の水田296%で取り組んでいて、観測の結果、一定の効果が地域を守ることが分かりました。田んぼ1枚1枚の効果は小さいですが、多くの農家の皆さんに協力いただくことで、大きな効果を発揮します。

県と市では、今年度も引き続き田んぼダムの普及・拡大を推進しています。農家の皆さんは、田んぼダムの取り組みへのご理解とご協力をお願いします。

問合せ 県農村計画課 (☎096-333-2406)

市農林整備課農林整備係 (☎22-2111 内線2120)

農家の皆さんへ

- 専用のせき板（無料配布中）を差し込むだけなので、手軽に取り組むことができます。 ※せき板の数には限りがあります。
- 営農に支障がない範囲で、可能な限りの協力をお願いします。
- 興味のある人は、下記問い合わせ先へご連絡ください！

田んぼダムのイメージ

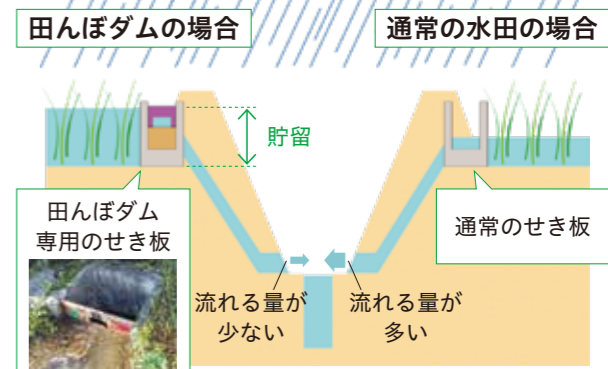

情報ひろば

人吉市役所 ☎22-2111 (代表)
 住 所 〒868-8601 人吉市西間下町7番地1
 開庁時間 午前8時30分～午後5時15分
 開 庁 日 月～金曜 (祝日を除く)
 ホームページ <https://www.city.hitoyoshi.lg.jp/>

人吉市関連施設

カルチャーパレス	☎24-3311
スポーツパレス	☎22-1688
水道局お客様センター	☎22-5497
保健センター	☎24-8420
石野公園	☎22-6700
鉄道ミュージアム	☎23-2000
図書館	☎24-3518
くまりば	☎22-5183

人の動き 人吉市の住民基本台帳人口
 令和4年6月末日現在 ※()は前月比

総数	30,904人 (-3人)
男	14,345人 (±0人)
女	16,559人 (-3人)
世帯数	15,273世帯 (+11世帯)

新型コロナウイルス感染症の感染拡大や被災の状況で、内容が変更になることがあります。詳しくはお問い合わせください。

被災に関するお知らせ

浸水住宅の復旧工事の無料相談窓口

令和2年7月豪雨災害で住宅に浸水被害などを受けた皆さんに対し、住宅の復旧・再建についての相談窓口を、県内建築関係団体と連携して開

設しています。地元工務店なども紹介できます。お気軽にご利用ください。相談窓口まで来ることが難しい人は、ご相談ください。

期日 毎週土・日曜日
時間 午後1時～4時
場所 県建築士会人吉支部 (西間下町1132番地1 ENEOS矢黒給油所隣)
問合せ 県建築士会人吉支部 ☎22-0044

球磨川流域CO2削減住宅補助金

住宅の断熱化を支援しますので、ご利用ください。
対象者 次のどちらかに当て

はまる人
 ①球磨川流域地域(人吉市・球磨郡を含む13市町村)にある住宅のリフォームをする人
 ②令和2年7月豪雨で被災(半壊以上)した球磨川流域地域の住宅を同地域で再建する人

助成額 対象建材(高断熱窓ガラスなど)の費用の3分の1(上限30万円)
問合せ 県環境立県推進課 ☎096-333-2264



お知らせ
東西コミセンを休館します

豪雨災害の復旧工事のため、東西コミセンを休館します。休館中、事務室は市カルチャーパレスへ移転します。ご迷惑をお掛けしますが、ご理解とご協力をお願いします。

休館期間 令和5年3月31日(金)
※利用予約済みのものを除く
※工事の進捗状況で、期間が前後することがあります
事務室移転先 市カルチャー

お盆は市内の小・中学校が開庁します

現在、学校現場の長時間勤務が社会問題になっていきます。学校教育の充実に向けて教職員が心身ともに健康な状態でゆとりを持って子どもたちと向き合う環境をつくることを目的に、市では8月に教育活動を行わない「学校閉庁日」を設定します。ご理解とご協力をお願いします。

学校閉庁日 8月12日(金)、15日(月)
※閉庁時の緊急的な問い合わせは、市学校教育課にご連絡ください。
問合せ 市学校教育課教育係

ひとり親世帯を支援する新たな給付金を支給します！

新型コロナウイルス感染症による影響が長期化する中で、低所得のひとり親世帯に対し、その実情を考えた生活の支援を目的に「子育て世帯生活支援特別給付金(ひとり親世帯分)」を支給します。

- 対象者**
- ①令和4年4月分の児童扶養手当受給者
 - ②公的年金など*を受給していることで、令和4年4月分の児童扶養手当の支給を受けていない人
 ※公的年金など…遺族年金、障害年金、老齢年金、労災年金、遺族補償など
 - ③新型コロナウイルス感染症の影響を受けて家計が急変するなど、収入が児童扶養手当を受給している人と同じ水準となっている人

支給額 児童一人当たり一律5万円

申請方法

- ・対象者①の人は、6月に支給済みのため申請不要です。
- ・対象者②③の人は申請が必要です。

※公的年金受給者や所得制限で児童扶養手当の手続きを行っていない人は、対象者として把握できていないため申請書を送ることができません。必ず市福祉課までご連絡ください。

申請期限 令和5年2月28日(火)



問合せ 市福祉課児童福祉係 ☎22-2111 内線1255

子育て世帯生活支援特別給付金(その他世帯分)を支給します！

新型コロナウイルス感染症による影響が長期化する中で、低所得の子育て世帯に対し、その実情を考えた生活の支援を目的に「低所得の子育て世帯に対する子育て世帯生活支援特別給付金(ひとり親世帯以外の低所得の子育て世帯分)」を支給します。詳しくは市ホームページをご覧ください。

- 対象者**
- 次の①②の両方に当てはまる人(ひとり親世帯分の給付金を受け取った人を除く)
- ①平成16年4月2日(特別児童扶養手当の対象となっている児童の場合は平成14年4月2日)から令和5年2月28日までに出生した児童を養育する父母など
 - ②令和4年度住民税(均等割)が非課税の人、または令和4年1月以降の収入が新型コロナウイルス感染症の影響を受けて急変し、住民税(均等割)が非課税相当の収入となった人

支給額 児童一人当たり一律5万円



申請方法

申請が不要な人と必要な人に区分され、主たる生計維持者(所得が高い方)が申請者となります。

- 申請が不要な人**
- 令和4年4月から令和5年3月分までのどれかの月分の児童手当の受給者で、令和4年度住民税(均等割)が非課税の人(職場から児童手当を受給している公務員を除く)
 - 令和4年4月から令和5年3月分までのどれかの月分の特別児童扶養手当の受給者で、令和4年度住民税(均等割)が非課税の人

申請が必要な人

- 上記「申請が不要な人」に当てはまらない人
 →申請書に必要事項を記入し、添付書類と一緒に市福祉課(市役所1階7番窓口)に提出してください。

申請期限 令和5年2月28日(火)
 ※申請書の不備などで振り込みができない場合や、連絡・確認ができない場合は、支給できませんのでご注意ください。

問合せ 市福祉課臨時特別給付金推進室 ☎22-2111 内線1251・1252

令和4年度に新たに住民税均等割非課税となった世帯などに対する臨時特別給付金（1世帯あたり10万円）を支給します。

令和3年度臨時特別給付金の対象世帯で申請されなかった世帯や辞退した世帯、令和3年度に支給した世帯は対象外です。

住民税非課税世帯に対する臨時特別給付金

対象者と申請方法

対象者	手続き
① 世帯全員が令和4年6月1日時点で人吉市に住民票があり、令和4年度住民税均等割が非課税の世帯	市から確認書が届きます。 内容を確認し必要事項を記入して、返信用封筒で返信するか市福祉課臨時特別給付金推進室（市役所1階7番窓口）に提出してください。
② 令和4年1月以降の収入が減少し、住民税非課税相当の収入となった世帯（家計急変世帯）	窓口での申請が必要です。 申請期限 9月30日（金） ※土・日曜、祝日を除く 必要書類 ●申請者・請求者本人確認書類（運転免許証、健康保険証、マイナンバーカードなどのコピー） ●受取口座を確認できる書類（通帳やキャッシュカードのコピー） 
③ 令和4年度住民税均等割が非課税で、令和3年12月11日以降に転入した世帯員がいる世帯	対象者② 令和4年1月以降の収入が確認できるもの（給与明細書など） 対象者③ 令和4年1月1日に住んでいた市区町村が発行する「令和4年度住民税非課税証明書」のコピー（令和4年1月1日に人吉市に住所がある人を除く）

※令和4年度住民税均等割が非課税相当で、令和4年度住民税が未申告の世帯員などがある世帯は、まずは令和4年1月1日に住んでいた市区町村の課税担当部署で申告をしてください。要件を満たす場合は、支給対象になります。

問合せ 市福祉課臨時特別給付金推進室（☎22-2111 内線1251）

就業構造基本調査にご協力ください

就業構造基本調査は、国が実施する調査のうち、統計法で特に重要なものとされる「基幹統計調査」として、5年に1度実施される調査です。国民の就業・不就業の状態を調査するもので、全国と地域別の就業構造についての基礎資料を得ることを目的として、雇用政策や経済政策などに生かされています。

9月上旬から、調査員が調査対象世帯に伺いますので、調査の趣旨をご理解いただき、調査へのご協力をお願いします。



年金生活者支援給付金

年金生活者支援給付金は、年金を含めても所得が低い人の生活を支援するために、年金に上乗せして支給す

るものです。年金と同様に2カ月ごとに支給されます。対象者

■老齢基礎年金を受給している人
次の要件を全て満たしている必要があります。
・65歳以上である
・世帯員全員が市町村民税非課税となっている
・前年の年金収入額とその他所得額の合計が88万1200円以下である

■障害基礎年金または遺族基礎年金を受給している人
次の要件を全て満たしている必要があります。
・障害基礎年金または遺族基礎年金を受給している
・前年の所得額が約472万1千円以下である
新たに給付金の支給対象となる人には、請求書が送られます。

支給要件を満たしている人は、2年目以降の手続きが原則不要です。

問合せ 給付金専用ダイヤル（☎0570・05・4092）、八代年金事務所（☎0965・35・6123）
※自動音声受付①↓②、市市民課国保年金係

「限度額適用・標準負担額減額認定証」の更新手続き

入院や外来での医療費が高額になる場合は、医療機関の窓口で「限度額適用・標準負担額減額認定証」を提示すると、医療費や入院時の食事代の自己負担額が減額されます。

■国民健康保険加入者で認定証をお持ちの人
更新が必要な場合は、必ず8月中に手続きをお願いします。保険証と本人確認書類（運転免許証など顔写真付きのもの）をお持ちください。

■入院予定や入院中、外来で高額な医療費を支払われている人
認定証を持っていない場合はお問い合わせください。

※保険税の滞納がある人は、認定証が発行できない場合があります。

特定健診のみなし健診をご存じですか？

市では、40歳から74歳以下の国民健康保険に加入している人を対象に特定健診を実施しています。

児童扶養手当の現況届を提出してください

毎年8月は、「児童扶養手当現況届」の提出月です。対象者には、市福祉課から提出書類を郵送しますので、8月31日(水)までに現況届を提出してください。提出がない場合は、9月分以降の支給を差し止めます。現況届を2年間提出しない場合は支給資格がなくなりますのでご注意ください。

6月に一部支給停止除外届の通知が届いた人は、現況届と一緒に必ず提出してください。期限内に提出がない場合は、手当が半額になります。婚姻、住所変更などがあつた場合は必ず市福祉課に届け出てください。

問合せ 市福祉課児童福祉係

お墓をきれいに ごみは持ち帰りましょう

お墓の周辺に、古い供花や花の包み紙、お供え物のごみとなって散乱したり、お供え物を目当てにカラスが集まったりすることがあります。ごみが自然になくなることはありません。お参りが済んだら

お供え物とごみは持ち帰るようにして、お墓とその周りをきれいに保ちましょう。

精霊流しをするときは舟を回収してください

人吉球磨地域には、お盆に帰ってこられた先祖の霊を、精霊舟を流して送る習わしがあります。しかし、球磨川に流した精霊舟は、下流で回収されず放置されたり、舟に乗せたお供え物が腐って悪臭を放つたりなど、危険で不衛生な状況が発生しています。精霊流しを行うときは舟を回収し、先祖から受け継いだ球磨川をきれいに保つていきましょう。

問合せ 八代河川国道事務所 人吉出張所（☎22・3244）



職場の健診を受けている人や、病院で定期的な検査を受けている人は、その検査結果を市へ提供してもらうことで、特定健診を受けたとみなす「みなし健診（情報提供事業）」があります。ぜひご利用ください。みなし健診に必要な健診項目など、詳しくはかかりつけの医療機関にお尋ねください。

年に1回の健診受診は、自分の体の状態を知る絶好の機会です。まだ申し込んでいない人は、8月31日まで受けられるのでご連絡ください。

問合せ 「特定健診に関すること」市保健センター健康増進係、「国保全般に関すること」市市民課国保年金係

住宅用火災警報器の設置と点検をお願いします！

全ての住宅に住宅用火災警報器設置が義務付けられています。皆さんの家は設置していますか？設置していただくため大事に至らなかつたケースがたくさんあります。自分や大切な家族の生命を守るため、設置していない住宅は早めに取り付けましょう。

設置後、故障や電池切れなどで作動しなくなる場合があります。万が一に備え、定期的な点検や電池交換をお願いします。

問合せ 市防災課防災係



防災行政無線を使った訓練を行います

地震や武力攻撃などの発生に備え、8月10日(水)に全国瞬時警報システム（Jアラート）の情報伝達試験が行われます。当日は、午前11時ごろに防災行政無線から訓練放送します。

※気象・地震活動の状況などで、中止されることがあります。

訓練放送内容

☛（チャイム）「これは、Jアラートのテストです」×3回
☛（チャイム）「こちらは、防災人吉市です」
問合せ 市防災課防災係

〜高校生の全国自転車競技大会〜

Tour of九州 (自転車レース)

開催に伴い交通規制を実施します

ルート周辺にお住まいの皆さんにはご迷惑をお掛けしますが、ご協力をお願いします。

交通規制日時
8月21日(日)
午後3時30分～5時30分ごろ

交通規制区間
※水の手橋、大橋の歩道は通行できません。
※周辺に駐車場はありません。自家用車での乗り入れはご遠慮ください。

ローカルゲイン
問合せ 株式会社 LocalGain
(☎080-7577-2505)

Dカフェ青い鳥 9月の案内

認知症カフェ「Dカフェ青い鳥」は、認知症の人やそのご家族、地域住民、認知症に関心のある人など誰でも気軽に集い、交流や情報共有ができる憩いの場です。お茶やコーヒーを用意しています。気軽に参加ください。

期日 9月14日(水)
時間 午前11時～午後2時
場所 二条橋いこいの家(上青井町181番地)

参加費 ひとり100円
問合せ 市高齢者支援課 元気・長生き係

「おでかけ九ちゃんへ遊びに来ませんか？」

九ちゃんクラブ「ふれあい広場」があなたのまちへ出張します。

期日 8月17日(水)
時間 午前10時30分～正午
場所 西間下町公民館
テーマ 「夏を楽しもう！」
対象 おおむね3歳未満の乳幼児とその保護者

定員 8組程度(先着順)
※8月12日(金)までに申し込んでください。

うおくむはあと 9月の案内

さまざまな☆うおくむはあと、子育て中の親子が気軽に集って交流する場です。

期日 8月17日(水)
時間 午前10時～
場所 さざなみ保育園
対象 年齢別活動(0歳児)

講座

保育士などの 資質向上研修会

保育士の専門性向上と質の高い人材を安定的に確保するため、研修会を実施します。

内容 講演会「発達段階に応じた効果的な運動遊びの展開」共感力・安全能力の高い子どもを育もう！
講師 居関達彦さん(安田式体育遊び研究所)

対象者 保育士資格を持って

14日(水) 年齢別活動(1:2歳児)

15日(木) 子育て講座「バレトン」、講師・荒川美紀さん、場所・いこいの家さざなみ

21日(水) ふれあいサロン
※サークル活動、自由利用、保育相談はいつでも受け付けています。

開所時間 平日午前9時～午後5時
利用料 無料(材料代などを除く)

申込・問合せ さざなみ☆うおくむはあと(☎22・7177)、さざなみ保育園(☎22・5519)

募集

人吉下球磨消防組合 職員採用試験

採用予定人数 2人程度
1次試験 9月18日(日)
申込期限 8月12日(金)
※土・日曜、祝日を除く
※詳しくは、ホームページをご確認ください。

申込・問合せ 人吉下球磨消防組合総務課(☎22・5241)

▲人吉下球磨消防組合ホームページ

いる人、保育所に勤務する保育士以外の職員(看護師、調理員、事務職員など)、子育て支援に興味がある人

期日 8月27日(土)
時間 午後6時30分～8時30分
場所 市カルチャーパレス小ホール

参加費 無料
申込方法 前日までに市福祉課に申し込んでください。※先着順

申込・問合せ 市福祉課児童福祉係

令和2年7月豪雨からの復興祈念 国際音楽交歓コンサート

令和2年7月豪雨で甚大な被害を受けた人吉球磨を元気づけようと、世界を舞台に活躍する音楽家たちによる復興祈念コンサートが開催されます。鑑賞を希望する人は、以下の要領で応募してください。

日時 9月20日(火) 午後6時30分～
場所 市カルチャーパレス小ホール
入場料 無料
申込方法 往復はがきかホームページで申し込んでください。電話申込はありません。

申込期限 8月31日(水) ※当日必着
※応募者多数の場合は抽選です。
※未就学児の入場はできません。
※当選した人には9月10日までに入場整理券を発送しますので、当日お持ちください。
※全席自由席です。

問合せ 株式会社JTB熊本支店(☎096-325-8118) 平日午前9時30分～午後5時30分

「家族の時間づくり」プロジェクトを実施します

市では、大人と子どもの休暇を合わせ、地域ぐるみで家族の時間をつくり出す「家族の時間づくり」プロジェクトを実施します。

本年度は、市内の全小・中学校で10月7日(金)を休みとします。家族で、地域のお祭りやイベントに参加し、だんらんや語らいの時間にしてみませんか。

平和を祈り黙とうを

広島市、長崎市に原爆が投下されて今年で77年目を迎えます。戦没者、原爆死没者のご冥福と世界恒久平和の実現を祈念し、家庭や職場での1分間の黙とうをお願いいたします。

日時
8月6日(土) 午前8時15分
8月9日(火) 午前11時2分
8月15日(月) 正午

問合せ 市福祉課福祉政策係

英会話教室生徒募集

人吉市国際交流協会では英会話教室を開催します。聞いて話して、時にはゲームなどをして英語を学びます。申し込み方法など詳しくはホームページをご覧ください。

期日 8月23日(火)〜令和5年3月21日(火)(全15回) 隔週火曜日予定

時間 午後7時〜8時

場所 犬童球溪記念館(西間下町252番地)

対象者 市内在住の中学生以上または人吉市国際交流協会会員(高校生以下は保護者の同意が必要)

定員 1回当たり20人程度

参加料 1回当たり千円(協会員は500円)

講師 ティモシー・パウワーズさん(人吉市外国語指導助手)

申込・問合せ 人吉市国際交流協会事務局(市社会教育課生涯学習係内 ☎22・7028)



人吉球磨観光カレンダー写真コンテスト

人吉温泉観光協会では、例年人気の人吉球磨観光カレンダーを作成するにあたり、相良700年の長い歴史の中で、地元の人々や自然とのつながりなど、生活の中で生きている「日本遺産」にまつわる写真を募集します。

応募点数 1人5点まで(カラー・白黒問わず)。

応募方法 コンテストの申込用紙と作品(写真の裏面に画題、撮影者氏名、電話番号を明記)を郵送または、人吉温泉観光協会にお持ちください。

応募期限 8月31日(水)必着

※入選発表は個別に協会から通知します。

※募集要項など詳しくはホームページをご覧ください。

申込・問合せ 人吉温泉観光協会事務局(中青井町326番地1 JR人吉駅構内、☎22・1370)



人吉球磨広域行政組合 職員採用試験

採用予定人数
一般事務 4人程度
電気 2人程度
機械 2人程度

1次試験 9月18日(日)

申込期限 8月12日(金)(土・祝日を除く)

※詳しくはホームページをご確認ください。

申込・問合せ 人吉球磨広域行政組合総務課(☎23・3080)



海上保安大学校 学生採用試験

1次試験 10月29日(土)、30日(日)

受付期間 8月25日(木)〜9月5日(月) ※インターネット受け付け

問合せ 海上保安庁第十管区海上保安本部総務部人事課(☎099・250・9800)



催し

仮設住宅交流会を開催します

村山公園仮設住宅の入居者やみなし仮設入居者を対象に、レクリエーションやコンサート、ランチなどを楽しんでもらう交流会「笑うばい! 楽しむばい! いこいの広場」を開催します。

仮設住宅の入居者に会いたい人も参加できます。お気軽にご参加ください。

期日 8月28日(日)

時間 午前10時30分〜午後1時(予定)

会場 村山公園仮設団地みんなの家

参加費 無料

問合せ 市ボランティア連絡協議会(☎080・6437・2071)

「子ども生涯学習」公開講演会

生涯学習への理解と関心を高めるため、県民を対象に講演会を開催します。申込方法など詳しくはお問い合わせください。

期日 9月2日(金)

時間 午前10時〜午後3時

場所 市役所2階201会議室

相談員 人権擁護委員

問合せ 熊本地方方法務局人吉支局(☎22・3393)

若者サポートステーション おしごと出張相談会

働くことについての不安や悩みを解決するお手伝いをします。無料で相談できます。

期日 毎週月〜木曜日

時間 午前10時〜午後5時

問合せ 若者サポートステーションやつしろ ひとよしサテライト(☎070・1565・7889)

大学通信教育 合同入学説明会

大学通信教育の普及を図るため、通信教育を行っている大学、大学院、短期大学による合同入学説明会を開催します。事前にホームページから予約が必要です。

期日 8月28日(日)

時間 午前11時〜午後4時

場所 エルガーラホール(福岡市中央区天神1・4・2エルガーラ8階)

対象者 高校生、一般人

入場料 無料

問合せ 公益財団法人私立大学通信教育協会(☎03・

相談



全国一斉「子どもの人権110番」強化週間

法務局では、いじめや児童虐待など子どもをめぐる人権問題の解決を図るため、「子どもの人権110番」を開設しています。その取り組みの強化週間として、平日の受付時間を延長し、土日の相談に応じます。

期日 8月26日(金)〜9月1日(木)の7日間

時間 午前8時30分〜午後7時

※土・日曜は、午前10時〜午後5時

相談電話番号 0120・007・110

問合せ 熊本地方方法務局(☎096・364・0415)

特設人権相談所

人吉人権擁護委員協議会・熊本地方方法務局人吉支局では、特設人権相談所を開設します。相談は無料で、秘密は固く

9月の乳幼児健診 5カ月児学級



健診	対象者	日程
3歳6カ月	平成31年3月生	6日(火)
7〜8カ月	令和4年1月生	13日(火)
1歳8カ月	令和2年12月生	21日(水)
5カ月児学級	令和4年4月生	27日(火)

会場を変更しています

乳幼児健診：スポーツパレス

期間：10月まで

受付時間 3歳6カ月=午後0時30分〜1時
7〜8カ月=午後1時〜1時15分
1歳8カ月=午後0時45分〜1時10分
5カ月児学級=午前9時40分〜9時55分



※持ち物の詳細は、オレンジファイルに同封している案内文か、市ホームページをご覧ください。

市保健センター母子保健係

8月の納税

納期限 8月31日(水)

- 市・県民税(第2期)
- 国民健康保険税(第2期)
- 介護保険料(第2期)
- 後期高齢者医療保険料(第2期)

【納付方法】

市指定金融機関、市収納代理金融機関、コンビニエンスストア*、スマートフォン決済*(※バーコード印字のみ使用可)で納付してください。

納税には便利で確実な口座振替をご利用ください。納税通知書・通帳・通帳印を持って金融機関、郵便局どうぞ。

市税務課収納係

祝日のごみ収集

8/11(木)	×
---------	---

クリーンプラザへの持ち込みもできません。お盆は通常日程どおり収集します。

問 市環境課廃棄物対策係(☎22-2111 内線2072)

問 市防災課防災係
(☎22-2111 内線3241)

命を守る話 No.11



市地域防災官
深江 政友

災害対策基本法「住民の責務」

今月は、災害対策基本法についてお話しします。日本の防災・危機管理の中で、国や都道府県、市町村といった行政は一定の役割を果たしています。第二次世界大戦後しばらくは、国は疲弊し国力が乏しかったこともあり、堤防や水門の整備が間に合わず、枕崎台風（昭和20年）では死者・行方不明者数が3,756人、カスリーン台風（昭和22年）では1,529人、伊勢湾台風（昭和34年）では5,000人以上と多くの犠牲者を出しました。当時、日本では、防災・危機管理の根幹となる基本事項を定めた法律がなかったため、災害発生時の責任の所在が不明確で、防災行政もうまく機能していませんでした。こうした反省と伊勢湾台風をきっかけに、昭和36年に「災害対策基本法」を制定。国や地方公共団体などの責務や組織、防災計画の作成の義務、財政金融措置などが定めら

れました。市町村長が発令する高齢者等避難や避難指示も、この法律に基づくものです。

災害対策基本法は、日本の総合防災対策の基本であるため、その根幹は変わりませんが、阪神・淡路大震災や東日本大震災などの大災害の教訓を踏まえ、これまで数回改正されています。

この法律の基本理念には、国や地方公共団体の責務だけでなく、地域住民に対しても「食品、飲料水など生活必需物資の備蓄」や「防災訓練など防災活動への参加」などの責務が定められています。防災対応は、時間の経過とともに災害予防、災害応急対策、災害復旧・復興の3段階があり、各段階で国、地方公共団体、公共機関、事業所、住民などが一体となり最善の対策をとることが被害の軽減につながるといわれています。

これらを理解いただき、皆さんも「住民の責務」として行動を起こし、災害時の被害軽減と一緒に取り組んでいきましょう。



ふるひと どぎゃんね



「ふるさと納税」制度は、市の貴重な財源であり、市の特産品を全国へPRできるため地域の活性化につながっています。

このコーナーでは、本市へ寄付いただいたふるさと納税寄付額と件数、寄付と共に寄せられたメッセージを抜粋して紹介します。

◎ 6月に寄せられた寄付
922件 1,893万円

問合せ 市商工観光課商工係
(☎22-2111 内線2133)

ふるさと人吉応援メッセージ

- 人吉は新婚旅行で行った思い出の場所です。もっと皆さんに行って知ってもらいたい良いまちです。(北海道)
- 亡夫がこよなく愛した人吉の復興をお祈りしています。(合志市)
- 水害からの復興を応援しています。コロナが収束したら、また人吉温泉に行きたいです。(宮崎県)
- コロナで帰れていませんが、人吉が元気になりますように。皆さん頑張ってください。(千葉県)
- 私の伯母が、豪雨災害の復興支援で人吉市に伺ったことがあり、すてきなまちだから応援したいと言っていたのを思い出して選びました。(東京都)
- SL人吉に乗ってまた人吉に行きたいです。(大阪府)

ひとよしの お仕事



人吉市にはたくさんの事業所があり、生き生きと働く人たちが町を活気づけています。このコーナーでは、市内で働く若者を紹介します。掲載希望事業所を募集しています。ぜひお問い合わせください。

主に、チェーンソーなどの農林業機械の販売・修理、空中に張り渡したワイヤーロープにつるした搬器に土木資材などを載せて運搬する索道の設計・設置を行っている会社です。

私は九州各地の山林などの傾斜地で、索道やモノレールを設置する仕事をしています。運搬時の安全に関わる仕事なので、分からないことはすぐに先輩に尋ね丁寧に作業するように心掛けていて、分かることが増えていくことにやりがいを感じています。今後はさらに経験を積んで技術を磨き、索道の設計にも挑戦したいです。先輩たちはとても優しく明るい職場です。皆さんも一緒に働きませんか？

第一索道商事株式会社



所在地：東間下町 3316 番地 1
創業：昭和 28 年 8 月
代表者：平野 隆三
従業員数：36 人
事業内容：農林業用機械の販売・修理、索道の設計・設置
☎22-4121



なかまたける
中間 岳さん (28) 鹿児島県薩摩郡さつま町

Let's フレイル予防

問 市高齢者支援課元気・長生き係 (☎22-2111 内線1213)

フレイルとは、加齢に伴って心身の活力が低下した状態のこと。健康な体を維持するためにフレイル予防を始めてみませんか。

No.15 今月のテーマ 「し・に・あ」の"あ"

あ つーい夏を乗り切りましょう

夏の過ごし方に気を付けよう

夏は自宅で過ごす日々が続く機会が減っていることや、暑さに対する準備ができていないことから、この時季は体力が低下しフレイルが進行しやすい状況に！ また、フレイルになると筋肉量が減るため、脱水になりやすく熱中症の危険が高まります。まだまだ暑さが続く中、フレイル・熱中症になりにくい体づくりと体調管理を行いましょう！

フレイル予防、熱中症予防のための夏の過ごし方

- ①喉が渇かなくても時間を決めて水分補給
 1日当たり1.2L (コップ約6杯)を目安に
- ②我慢せずにエアコンや扇風機などを使う
 直接風が体に当たらないように注意
- ③涼しい服装で過ごし、外出のときにはこまめに休憩をとる
 無理のない範囲で適度に運動を！
- ④暑さに備えた体づくりと日頃からの体調管理
 無理のない範囲で適度に運動を！
- ⑤具合が悪くないか、暑い環境に居ないか、友人や近所の人と声を掛け合う
 無理のない範囲で適度に運動を！



ここがポイント！マイナンバー

休日のマイナンバーカード交付・申請支援
8月 8月28日 午前9時～正午

マイナンバーの最新情報などを毎月お知らせします。

公金受取口座登録制度を活用しませんか？

公金受取口座登録制度とは？

現在皆さんが金融機関にお持ちの預貯金口座を一人一口座、給付金などの受け取りのための口座として、国（デジタル庁）に任意で登録する制度^{※1}です。登録した口座のことを公的給付支給等口座（以下、「公金受取口座」）と言い、その情報は緊急時の給付金のほか、年金、児童手当、所得税の還付金などの給付金を支給する行政機関などに提供されます。

※1 金融機関にマイナンバーを届け出る制度（預貯金口座へのマイナンバーの付番）とは異なります。

登録方法

マイナンバーカードを使ってさまざまな行政手続きやお知らせの確認がオンラインで24時間可能なマイナポータルで登録します。公金受取口座の情報は、デジタル庁の公的給付支給等口座登録簿に記録され、変更や削除はマイナポータルからいつでもできます。



▲公金受取口座について



▲公金受取口座の登録方法について

公金受取口座の登録は
マイナポイント第2弾^{※2}の対象です！
この機会に登録しませんか？

※2 公金受取口座の登録をした人は7,500円相当のポイントの付与を受けることができます。

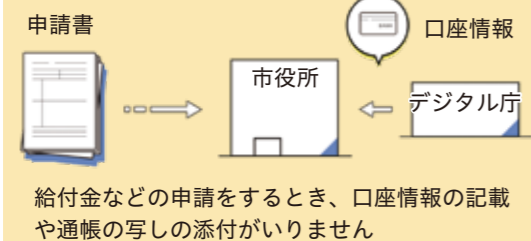

マイナンバーカードの交付率 44.45%（令和4年6月末） 市市民課市民係（☎22-2111 内線1006）

7月に入ってからまとまった雨が幾度となく降り、本市でも高齢者等避難を発令し、避難所を開設しました。避難された方とお話をしますと、「足が不自由で避難に時間がかかるので、早めに避難をした」「令和2年7月豪雨時に自宅が浸水したので、早めに避難をした」「高齢者等避難が発令されたときは、必ず避難をする」などと聞かせていただきました。7月15日には県内に初めて線状降水帯の予報が発表されましたが、気象予報の時期は早ければ早いほど、確率は下がります。しかしその時点で、結果は分かりませんので、今後も命を守るための「備え」をしっかりと行います。

また、私自身、コロナウイルス感染症の陽性と判定され、10日間公務に従事できませんでした。市民の皆さま、関係者の皆さまにご心配とご迷惑をかけたものと、お詫びいたします。

全国的に第7派の感染拡大が懸念されていますが、自戒を含め、地域経済への影響も見極め、その対策に傾注してまいります。

市長日記

Mayor's Diary

Vol.76



23 HITOYOSHI 2022.08.01

人吉市長 松岡 隼人

万が一の水没事故に備えて
自動車用緊急脱出ハンマーのご用意を！

近年、豪雨で水没した車内に乗員が閉じ込められてしまったという報道が増えています。自動車が水没すると水圧でドアが開かなくなったり、電気系統の故障でパワーウィンドーが動かなくなったりする恐れがあります。車内に閉じ込められたときに備えて、シートベルトを切断し、ドアガラスなどを破砕して車外へ脱出するための自動車用緊急脱出ハンマーを用意しておきましょう。



-自動車用緊急脱出ハンマーの選び方と使い方-

○JIS（日本産業規格）マークが付いて信頼できるもので、できればシートベルトカッターが付いているものを選びましょう。付いていないときは、別にシートベルトカッターを購入しましょう。

はい、こちら
消費生活センターですConsumption life center
市消費生活センター
☎22-2111 内線1063

- 全てのガラスがハンマーで破砕できるとは限りません。自分の自動車のどのガラスが破砕できるかをあらかじめ把握しておきましょう。
- 運転者がシートベルトに拘束されて身動きが取れなくなっても、ハンマーが使えるよう手の届くところに常備しておきましょう。

-豪雨のときのアドバイス-

- 急激に水かさが増して冠水した道路には進入しないようにしましょう。
- 自動車が水没したら慌てずに「ドア、窓を開ける」「ガラスを破砕する」ことができるかを試みましょう。それができないときは、周囲の水位を目安に車内が浸水するのを待ちます。車内と車外の水圧差が少なくなればドアが開きやすくなります。

保健センター子育て通信

お母さんたちの悩みに寄り添う「すくすく子育てセンター」

こんな悩みはありませんか？

- 妊娠したけれど生活に不安がある
- 初めての妊娠で不安や心配事がある
- 出産の準備で何をしたらよいか分からない
- 子どもとどう遊んでよいか分からない
- 子育ての悩みを聞いてほしい
- 予防接種の受け方が分からない
- 不妊についての相談がしたい など

市保健センター内には、子育ての総合相談窓口「すくすく子育てセンター」を設置しています。妊娠から出産、子育て期のさまざまな不安や悩みに対し、保健師、助産師、管理栄養士、歯科衛生士、保育士など専門のスタッフが一緒にサポートしていきます。



どんなささいなことでも構いません。守秘義務は守られますので、お気軽にご相談ください。

☎すくすく子育てセンター

(市保健センター母子保健係 ☎24-8420)

ヒトヨシグラム

hitoyoshigram

Instagramで#oh_hitoyoshiを付けて投稿された写真を紹介します。



#永国寺 #スイレン

@yuuko.k2さん

人吉市公式 Instagram @hitoyoshi_city をフォローし、#oh_hitoyoshi を付けてお気に入りの人吉を投稿しよう！

すてきな人吉のひとコマを世界に広めていきましょう。

人吉市公式 Instagram @hitoyoshi_city



★自宅の庭から見える向かいの山で、4月から鉄柱立てが始まりました。いつできるのだろうかと忘れかけていましたら、少しずつですが工事が進み始め、5月10日を過ぎたころ、急に進み、あっという間に鉄柱が出来上がりました。3、4人の作業員があの高い所に登って立てた立派な鉄柱の姿にとっても感動しました。私は庭で見ながら仕事をされている人たちの無事を祈る毎日でした。すてきな感動をありがたく思った毎日でした。

●完成が待ち遠しいですね！

★先日、青井阿蘇神社周辺を散歩していたら、禊橋の復旧工事が始まっていました。現場の人たちが、暑い中作業をしておられ、体調を崩さないよう頑張っている姿が、とても感動していました。

●鉄柱を立てる工事を見られるとは珍しい機会でしたね！

みなさんからのおたより

た。

P.Nバーさん(西間上町)

※下の2次元コードを読み取ると投稿フォームから送信できます。



宛先 〒868-8601 人吉市西間下町7番地1 市秘書課広報担当 電子メール hisho@hitoyoshi.kumamoto.jp ※住所、氏名(ペンネーム)、年齢、電話番号を記入してください。

市政に対する意見や要望などは、各窓口にお寄せいただくか庁舎内に設置している「ひらめき箱」や電子メールなどをご利用してください。

ひらめき箱の設置場所

◎市役所1階市民コーナー内 ※月2回開封しています。

電子メール info@hitoyoshi.kumamoto.jp ※市ホームページからも電子メールを利用できます。

意見の回答は、市の掲示板や市ホームページで公表します。特定の個人を誹謗中傷するものなど回答できない場合があります。



編集後記

小学生の水生物調査、モリスポ、紙面では紹介できませんでしたが庁舎見学。好奇心に満ちた児童たちの表情は夏の太陽に負けないくらいまぶしかったです。私にもそんな時代があったなあと振り返ると同時に、いくつになってもいろんなことに興味を持ち続けたいと思いました。

児童の皆さん、楽しい夏休みをお過ごしください！(永田)

今年梅雨も早々に明けたと思えば、雨や曇りが続いた7月中旬。つかの間の晴れ間に、市民プールへ取材に行きました。

プールでは、うらやましいほど元気な子どもたちが水遊びを満喫。天気の影響もあって、なんとなく子どもよりしていた気持ちも、子どもたちの楽しむ姿に癒され元気をもらった取材になりました。(豊永)

人吉市在住 3歳までの子どもの写真募集中!

わが家の愛ドル

応募・問合せ 〒868-8601 人吉市西間下町7番地1 市秘書課広報担当 (☎22-2111 内線3142) hisho@hitoyoshi.kumamoto.jp ※右の2次元コードを読み取ると応募フォームから申し込みができます。

連絡先を忘れずに

たなか そうま 田中 蒼真ちゃん 2歳(願成寺町) 令和2年6月12日生 ゆうきパパ・しょうこママ イチゴと電車が大好きなワンパク王子! すくすく育ってね!

あかいけ こうのしん 赤池 倅之進ちゃん 3歳(西間下町) 令和元年7月5日生 正宏パパ・加奈乃ママ 兄妹に負けなくらいわんぱくです。笑顔で元気に育ってね。

おの とあ 小野 叶歩ちゃん 1歳(瓦屋町) 令和3年5月8日生 歩パパ・美優ママ いつも笑顔いっぱいのとあくん♡ いつも癒やしをありがとう♡

今月のイチオシ★

みんな大好き大型絵本

読み聞かせ会で人気の大型絵本を紹介します。

きよだいな きよだいな 長谷川 摂子 作 福音館書店 巨大なピアノや電話などが次々と現れ、奇想天外な事を起こします……リズムカルで楽しいお話。

大型絵本ならではの大きなピアノや桃、せっけんなどが出てくるので、子どもたちは楽しそうに聞いていました。(幼児・保護者に読まれた：柴田 仁子さん)

ようこそ としょかんへ! welcome to library

問 人吉市図書館 ☎24-3518 場所：カルチャーパレス内 開館日：火～日曜、祝日 開館時間：午前9時～午後5時 ※8月25日までの平日は午後6時まで 休館日：月曜日(祝日の場合はその翌日)

8月の休館日 1日、8日、15日、22日、29日、9月5日 変更があるときは市ホームページ、市公式Facebook、デタポンなどでお知らせします。

新刊案内

「本当の強み」の見つけ方 福井 崇人 著 福井 崇人 著 「見せ掛けだけの自己肯定感」を卒業して「本当の自分を探す旅」に出よう。大丈夫。自分の中にある「強さ」と「輝き」にあなただけだから。頑張る全ての人に送る、成長と成功の羅針盤。

しゅくだいドッジボール 福田 岩緒 作・絵 福田 岩緒 作・絵 ドッジボールが苦手なひろき。大会までうまくなりたくて、同じクラスの池田くんやお兄ちゃんに特訓してもらおうことに。苦手なことを克服していく姿を描いた「しゅくだい」シリーズ第8弾。

9月の休日在宅医・当番薬局

受付時間：午前9時～午後5時

日	医療機関名	電話番号	薬局名	電話番号
4 (日)	堤病院	22-0200	ひご薬局下林店	24-1400
	外山胃腸病院	22-3221	まえだ薬局	23-2987
	やまむら小児科・内科	45-0005	エスエス堂きりん本町薬局	45-6330
11 (日)	外山内科	22-2003	にのまち薬局	23-6933
	とやまクリニック胃腸科・肛門科	28-3375	ぎんなん薬局	28-3335
	人吉医療センター小児科	22-2191	さくら調剤薬局医療センター前店	32-9657
18 (日)	ひとよし内科	24-1211	クスノキ薬局御薬園店	32-9183
	豊永耳鼻咽喉科医院	22-2031	ココ薬局	22-7995
	公立多良木病院小児科	42-2560	ファーコス薬局多良木いちご	42-6888
			山口薬局	42-2123
19 (月)	浜田醫院	22-3415	人吉けんこう堂薬局	22-1020
	人吉皮膚科医院	22-6211	高階誠心堂薬局西間店	22-7880
	増田クリニック小児科	22-3570	五日町薬局	23-6228
23 (金)	外山胃腸病院	22-3221	うさぎ薬局人吉店	32-9621
	ふかみ耳鼻咽喉科	24-1126	宝来調剤薬局	22-6884
	たかはし小児科内科医院	24-2222	たんぼぼ薬局	23-6170
25 (日)	万江病院	22-2357	さくら調剤薬局瓦屋店	22-1677
	平井整形外科リハビリテーションクリニック	24-8213	エスエス堂城本店	22-0337
	やまむら小児科・内科	45-0005	エスエス堂きりん本町薬局	45-6330
救急病院	外山胃腸病院	22-3221		
	球磨病院	22-3121		

※変更になることがあります。当日ご確認ください。
 ※清風はなみずき薬局は8月1日から日曜・祝日は定休日となります。

行事カレンダー

8月		12 (金)	市内小・中学校閉庁日		
1 (月)	広報配布	13 (土)		26 (金)	市内小・中学校始業式、市教育委員会定例会（市役所4階委員会室1）
2 (火)		14 (日)			
3 (水)		15 (月)	第67回人吉花火大会（ふるさと歴史の広場）、市内小・中学校閉庁日	27 (土)	保育士などの資質向上研修会（CP）
4 (木)				28 (日)	仮設住宅交流会（村山公園仮設団地みんなの家）、「どこでも生涯学習」公開講演会（CP）
5 (金)					
6 (土)	人吉紺屋町HITONOWAマーケット（コンテナマルシェ周辺）、100円焼酎マルシェ（コンテナマルシェ）、MOZOCA森のお話し会（MOZOCAステーション）	16 (火)		29 (月)	
		17 (水)		30 (火)	
		18 (木)		31 (水)	
		19 (金)			
		20 (土)			
7 (日)		21 (日)		9月	
8 (月)		22 (月)		1 (木)	広報配布
9 (火)		23 (火)		2 (金)	
10 (水)		24 (水)		3 (土)	MOZOCA森のお話し会（MOZOCAステーション）
11 (木)	山の日	25 (木)			

※CP：カルチャーパレス、SP：スポーツパレス
 ※変更になることがあります。  ごみの収集はありません。

9月の各種相談ガイド

無料法律相談（予約制）

予約時に、氏名・住所・電話番号・相談内容を確認します。場合によっては相談を受けられないことがあります。
 日時：9月6日(火) 午前10時～午後3時
 9月20日(火) 午前10時～午後3時
 場所：市消費生活センター
 問合せ：市消費生活センター（☎22-2111 内線1063）

暮らし安心法律相談（予約制）

生活上の法律についての相談に、司法書士会が協力します。
 日時：9月1日(木) 午後1時30分～4時
 場所：市社会福祉協議会1階相談室
 問合せ：市社会福祉協議会（☎24-9192）

暮らしのなんでも相談（行政相談）

行政窓口の対応など行政に対する苦情や意見、要望、暮らしについてのお悩みなどの相談に応じます。
 日時：9月27日(火) 午前10時～正午
 場所：大畑コミセン
 問合せ：市消費生活センター（☎22-2111 内線1063）

心配ごと・無料法律相談会（予約優先）

借金問題や就労相談など、日常生活に関わるさまざまな心配ごとの相談に応じます。
 日時：9月22日(木) 午後1時～3時
 場所：相良村ふれあいセンター（相良村役場横）
 問合せ：相良村保健福祉課（☎35-1032）

こころの健康相談（予約制）

心の健康についてご相談ください。
 日時・場所：9月8日(木) 午後2時～3時、人吉保健所
 9月22日(木) 午後2時～3時、多良木町多目的研修センター
 問合せ：人吉保健所保健予防課（☎22-3107）

八代年金事務所年金出張相談（予約制）

年金の相談に応じます。八代年金事務所でも受け付けています。
 日時：毎週月曜 午前9時～午後4時30分（19日を除く）
 場所：市役所1階相談室
 予約先：八代年金事務所（☎0965-35-6123）
 ※自動音声受付（①→②）
 問合せ：市市民課国保年金係（☎22-2111 内線1023）

令和2年7月豪雨被災者のための災害復興住宅融資相談会（予約優先）

住宅の建設・購入・補修に関する住宅ローンの相談に応じます。
 日時：毎週火・金曜 午前10時～午後4時（祝日・年末年始を除く）
 場所：市被災者支援対策課（市役所1階市民コーナー）
 問合せ：住宅金融支援機構 お客さまコールセンター
 （災害専用ダイヤル☎0120-086-353（通話無料））

- 予定や場所の変更がある場合があります。
 - 暮らしのお困りごとについて解決のお手伝いをします。相談は無料で秘密は固く守られます。何でもご相談ください。
- 問合せ 市消費生活センター（☎22-2111 内線1063）

ひとよしの情報発信

人吉市ホームページ



暮らしの情報、観光、妊娠出産や子育て、福祉介護情報など、市民の皆さんに必要な行政情報を掲載しています。

人よしライフ（人吉市移住定住サイト）



人吉市への移住・定住を考えている人に役立つ支援制度や求人情報、人吉の観光・産業情報などを紹介しています。

人吉市公式ライン



暮らしの情報や防災情報などを発信します。

人吉市公式ツイッター



暮らしの情報や防災情報などを発信します。

人吉市公式フェイスブック（人吉市役所）



市役所から市民向けの情報を投稿しています。

人吉市公式フェイスブック（日本のふるさとひとよし）



市内外に向けて人吉の魅力を発信しています。

人吉市公式インスタグラム



市の見どころやイベントなどを紹介します。



視聴方法

- ① RKK テレビを視聴します
- ② リモコンのdボタンを押します
- ③ 「Data Pon」を選び「決定」を押します



第67回 人吉花火大会

令和4年
8月15日(月)

※小雨決行、荒天の場合の延期開催日は8月21日(日)
開催時間/午後7時30分～午後8時30分
観覧会場/人吉城跡ふるさと歴史の広場及び
旧人吉市役所庁舎跡地

WEBによる配信も行います。
人吉市商工観光課チャンネル▶

◆主催/熊本県人吉市・人吉商工会議所
◆後援/熊本日日新聞社・RKK・一般社団法人 人吉温泉観光協会

●公式サイト <http://www.natsume-anime.jp/>
●公式Twitter <https://twitter.com/NatsumeYujincho>
●公式Facebook https://www.facebook.com/natsume_anime/

©藤川伊志・白泉社/「夏目友人帳」制作委員会 ●作画/田中 謙祐 ●原案/西村 幸弘 ●原色/夏目 悠実 ●撮影/田村 仁

当日の交通規制

- 大橋 午後6時30分～9時30分 全面通行止め
 - 水の手橋・大手橋 午後6時30分～9時30分 車両通行止め
- ※そのほか、九日町や麓町の周辺でも交通規制を行います。皆様のご理解とご協力をお願いします。
※来たときよりも美しく！翌朝6時から夏のクリーン人吉早朝清掃を行います。ぜひご参加くだ

- さい。
- ※ごみはお持ち帰りください。
 - ※危険防止のため、会場内でドローンは使用しないでください。
 - ※今年は観覧場所を設け、露天商の出店もあります。
 - ※新型コロナウイルス感染症の拡大状況で変更になる場合があります。

問合せ 人吉商工会議所 (☎22-3101)、市商工観光課 (☎22-2111 内線2131)