

広報人吉

HITOYOSHI City Public Relations



No.1133

全 国 か ら の



応 援 + ツ セ ー シ



長男が小さかった頃、父親との2人旅でSL人吉号に乗って、楽しかった話をたくさん聞きました！今度は家方家で遊びに行ける日を楽しみにしていますね。

美しい日本の風景が残る人吉。また訪れたい思い出の場所です。

少しずつでも復興が進みますように。厳しい暑さとの戦いですが、どうぞお体に気を付けてください。

15年程前、人吉市に住んでいました。こんなことになって心が痛みます。1日も早く街も人も元気になって下さい。応援しております。

1日でも早く皆さまが笑顔を、元気を取り戻すことを心から願っています。

とてもきれいな人吉の街が好きで、東京から何回か遊びに行きました。大好きな人吉のいち早い復興をお祈り申し上げます。

いさぶろう・しんぺいで肥薩線を走り、球磨川沿いの美しい風景を楽しませてもらいました。早期の復興を祈っています。

魚占の好きな妻と訪ね城跡、SL、からくり時計などよい思い出ができました。人吉シャツもたくさん買ってよく着ています。きっと復興することを祈ります。

母が近くの出身です。少しでも早く日常が戻ることができますように。

"5つの柱"からなる復興の道しるべ

市では、災害時の人命と被害の把握、膨大な汚泥と災害ごみの対処などを手探りの中、市全体が一丸となって復旧に尽力してきました。

現在は、多くの人たちに支えられ、避難所の環境整備も整い、災害ごみも徐々に撤去され、罹災証明の発行やさまざまな支援策の相談、申請を開始しています。

市民の皆さんの不安をいち早く解消し、平穏な生活や環境を取り戻すため、市では、8月4日に災害復興本部を設置しました。

災害復興本部では、5つの柱である「復旧復興推進」「インフラ強靱化」「産業支援」「環境災害」「被災者支援」を指針にさらなる支援策を進めていきます。

【罹災証明書などの対応件数（8月19日時点）】

対応項目	件数
罹災証明書：申請受付	3,120
罹災証明書：うち調査済み	3,088
罹災証明書：交付済み	2,495
被災証明書：申請受付	2,204

【災害復興本部のこれからの動き】

- ・避難所支援、被災者の心身のケア、今後の住まいに関することなどの生活再建に向けた支援
- ・災害ごみの一掃から家屋の解体まで生活環境の復興に向けた支援
- ・農林漁業や中小企業の早期の復旧支援 など

災害復興本部組織図

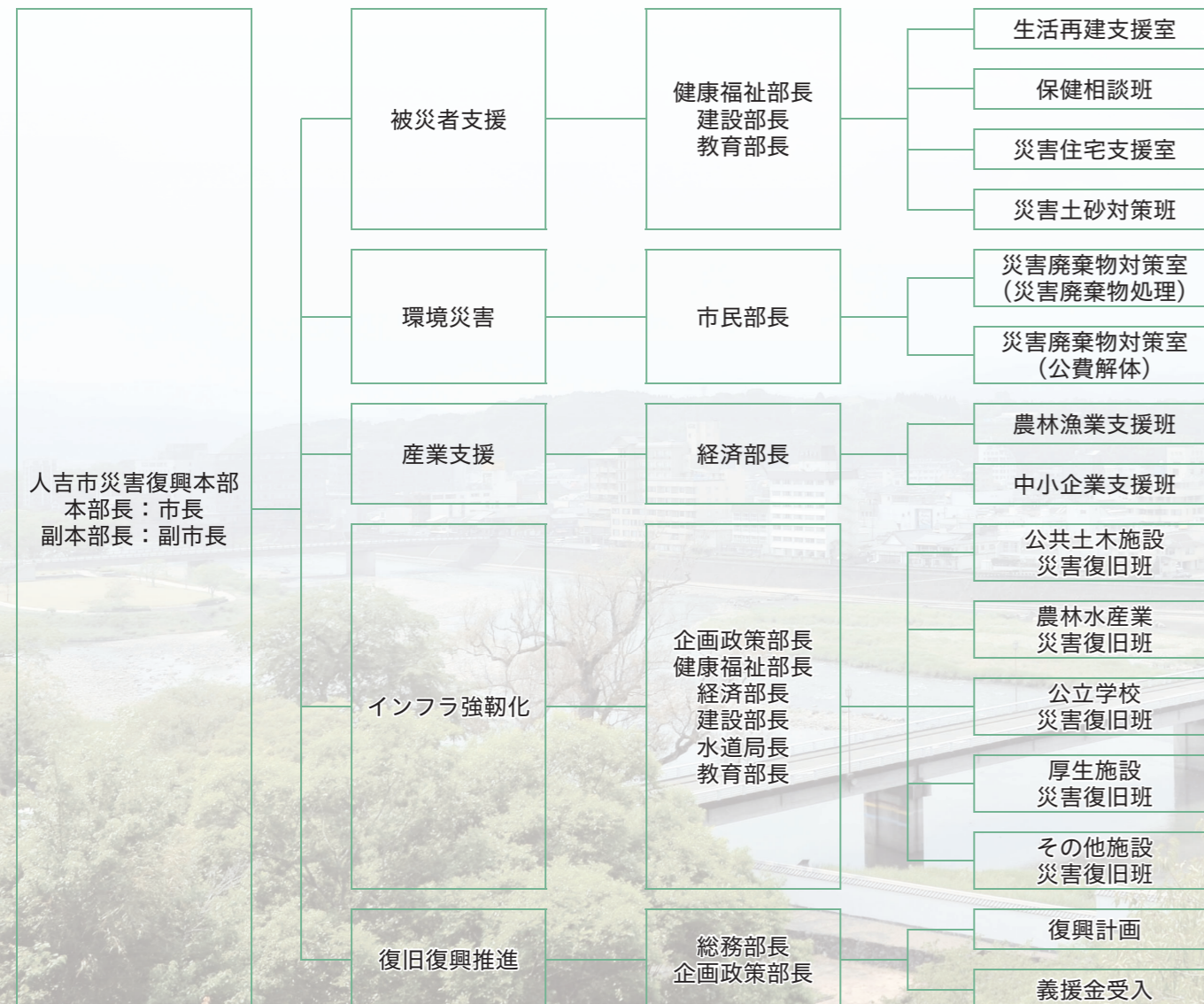

黙とうを捧げ、復興を誓う

令和2年7月豪雨から2カ月。発災以来、行方不明者の捜索、災害ごみやがれき・土砂の撤去、コロナ禍に対応した避難所運営、家屋調査、そして罹災証明書の発行などさまざまな場面で、国や県、他自治体、関係団体、民間企業、ボランティアの皆さまからの応援をいただきながら、この2カ月間を走り続けました。ご支援いただいた全ての方々に心から感謝申し上げます。

発災から1カ月となる8月4日午前9時に防災行政無線でサイレンを鳴らし、この災害で犠牲になられた方へ黙とうを捧げました。また、同日には被災者支援、環境災害、産業支援、インフラの強靱化及び復旧復興推進の5つの柱を基に、部、課を超えた枠組みで横断的に取り組む、人吉市災害復興本部を設置しました。今後は、この復興本部を軸に、被災者支援として生活の基盤となる住宅や道路、公共施設の復旧、地域自治の回復、生業の再建など国、県、関係機関と連携した支援を進めていくと共に、今後のまちの在り方もしっかりと検討し、早い段階で市民の皆さまへお示ししてまいります。

引き続き、1日も早く被災された皆さまの困難や障害を取り除き、安定した生活を送ることができるよう取り組んでいきます。

人吉市長 松岡隼人



災害で命を失った人たちに黙とうを捧げる下青井町の皆さん（右上：人吉新聞社提供）
災害復興本部会議の様子（左下）／建設中の応急仮設住宅（右下）

令和2年7月豪雨災害復興に向けて

02 | 03 市長からのメッセージ
災害復興本部組織図紹介

04 | 05 復興へ、前を向き
希望の光をこの手でつかむ

06 | 07 仮設住宅の建設を進めています

08 | 11 豪雨災害に伴う支援・復旧情報

市民健診（検診車）のお知らせ
12 子どもの感染症対策には予防接種が大切です

13 | 17 情報ひろば

18 ひとよしの情報発信・各種相談ガイド

19 休日在宅医・当番薬局・行事カレンダー

20 Hitoyoshi information / 全国からの応援メッセージ

今月の表紙



豪雨で被災した人吉市へ全国からたくさんの応援メッセージが寄せられました。その中の一部を紹介します。いただいた声を励みに、復興へ歩み出しましょう。

水害の脅威に襲われた人吉、人と人が助け合い立ち上がる— 復興へ、前を向き 希望の光をこの手でつかむ

被災後すぐに駆け付けてくれた
ボランティアの人たちと市民が
手を取り合い作業に励んだ



被災から一週間、
災害ごみがあふれた町を救った
自衛隊とトラック協会の皆さん



被災直後から物資支援と炊き出しを続けるひまわり亭（矢黒町）の皆さん
8月中旬は、球磨村までお弁当を届けに向かった



8月23日、復旧する西瀬橋の近くで夜空に咲く応援の花



今こそ力を合わせ
人吉に元気を

橋の一部が流された西瀬橋
復旧工事（組み立て式仮橋設置）を着々と進める



避難者のために搬入された段ボールベッド
エアコンを完備し、布の仕切りで新型コロナウィルス感染症の対策も実施



仮設住宅を順次建設中！



前田 英明さん・共希さん
（熊本市）

人吉市に支社があり、被災当日物資を届けに来て、町の悲惨さに驚きました。何かできないかと息子と一緒に復旧の手伝いに来ました。観光活性化や復興に向けて少しでも力になれるよう、これからも温泉などに足を運びますね。



菊川 公代さん
（熊本市）

人吉市や球磨地域に知り合いがいて、まずは縁のあった人たちを助けようと訪れました。今は町全体が早く元気になってもらえるようボランティアに参加しています。みんな力で力を合わせて必ず復興してほしいです。

災害ボランティアの
人たちの思い



高村 龍一さん家族
（上薩摩瀬町）

被災を経験し、先々の不安に負けそうになりましたが、西瀬橋の復旧工事の様子に励まされ、人とのつながりも強く感じることができました。家族や周りの人と支え合い、困難を乗り越えていきます。

人とのつながりと家族の存在に励まされた
午前6時には家の目の前まで水が迫り、只事ではない事態に避難の判断を迷いましたが、私の家族は両親に弟、妻と子どもが2人の大所帯なので、そのまま自宅の2階に待機。建てたばかりの家と車4台が目の前で沈んでいく様を見て絶望しました。2階から周囲を見渡すと家の底に登って救助を待つ人などありえない光景に不安が募ったものです。

被災に負けず
前を向く市民の思い



住宅の鍵の受け渡し式を開催

8月22日に相良神社の社務所で、人吉城跡仮設団地の入居者へ鍵の受け渡しを行いました。高齢者や障がい者、子育て世帯の15世帯39人が入居されました。



企業などから生活用品支援

仮設住宅入居者の生活を支援するため、家電を含む生活用品の提供がありました。

応急仮設住宅建設中
村山公園は利用できません

村山公園について、仮設住宅建設に伴い公園施設の利用を10月末まで全て中止します。ご迷惑をおかけしますがご理解とご協力をお願いします。

問合せ 市都市計画課災害住宅支援室（生活再建支援コールセンター ☎22-2125）

仮設住宅建設予定（9月1日時点） 計265戸

仮設住宅団地名	住所	戸数	完成予定
人吉城跡仮設団地	麓町 37 番地	15 戸	8 月 22 日 入居開始
村山あやめ広場 仮設団地	城本町 700 番地	16 戸	9 月上旬
梢山グラウンド 仮設団地	鬼木町 1769 番地	33 戸	9 月上旬
下原田第一仮設団地	下原田町 2130 番地 1	18 戸	9 月中旬
下原田第二仮設団地	下原田町 2160 番地 4	11 戸	9 月中旬
西間上町仮設団地	西間上町 2607 番地 4	51 戸	9 月下旬
石野公園仮設団地	赤池原町 1426 番地 1	37 戸	10 月中旬
村山公園仮設団地	瓦屋町 1576 番地	84 戸	10 月中旬

仮設住宅の入居条件

- 入居期間は最長2年です。
- 家賃は必要ありません。電気代や水道代、ガス代、共益費、自治会費などは入居者の負担になります。
- 駐車場は原則として1世帯1台分です。
- ペットの飼育は可能ですが、室内に限ります。ペット用のケージは無料貸出が利用できます。

仮設住宅の申し込みを受け付けています

9月11日（金）までを期限に仮設住宅の申し込みを受け付けています。仮設住宅の必要建設戸数を定める上でも、皆さんの申し込みが重要になります。手続きがお済みでない人は、必ず申し込みにお越しください。※すでに申し込み手続きがお済みの人は、追加での申し込みは不要です。

申込期限 9月11日（金）
場所 カルチャーパレスホール棟

早く、安心して暮らせる "場所" を一
仮設住宅の建設を
進めています



現在、順次整備を進めている仮設住宅（建設型応急住宅）の団地が完成しました！
最初に完成した人吉城跡仮設団地は15戸。世帯毎に1DK（6坪）3戸・2DK（9坪）9戸・3K（12坪）3戸の家を用意しました。人吉市に建てられた仮設住宅に関する情報をお知らせします。



室内に段差はなく、高齢者や車いすを利用する人が出入りしやすいようにスロープを設置した住宅もあります。

畳の部屋も完備され、県産材をふんだんに使った、木の香りあふれる落ち着いた空間となっています。

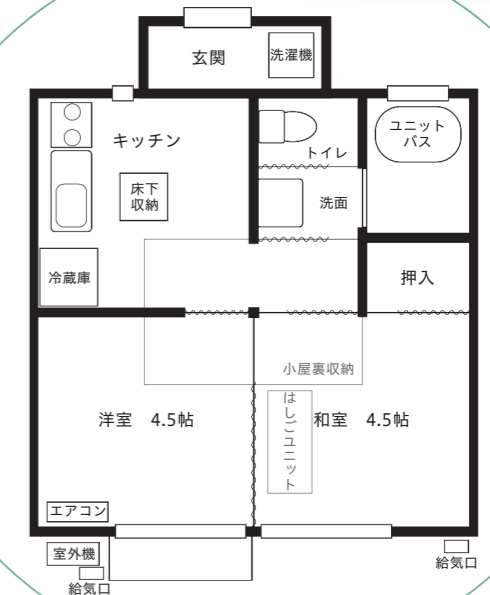

仮設住宅の間取り（2DKの場合）

引き続き、計7団地250戸を順次建設しています。
今後も必要戸数を確保しますので、ご安心ください。

もっと知りたい
生活再建支援
に関する

Q&A

これからの住まいなどについて不安のある皆さんへ、生活再建支援に関するよくある質問をまとめました。

Q 支援金の申請期限はありますか？

A 【基礎支援金】
令和3年8月3日（火）

【加算支援金】
令和5年8月3日（木）

Q 応急仮設住宅（建設型・賃貸型）に入居したら、加算支援金の申請はできないの？

A 加算支援金の申請期限は3年後の令和5年8月3日（木）まで。仮設住宅入居期間中（最長2年）であっても、再建先の契約（建設契約・補修契約など）が済み次第可能です。

Q 被災した住宅と住民票上の住所が異なる場合はどうしたらいい？

A 住民票で居住の確認ができない場合、住民票と併せて次の書類提出が必要です。被災者生活再建支援法人などで書類審査を行うため、追加の書類が必要な場合があります。

【世帯主】
○公共料金の領収書や請求書（被災当時の利用状況が確認できるもの）
○給水証明書

○居住証明書（民生委員や町内会長が証明したもの）
【世帯員】
○郵便物（被災日前後の日付・消印のあるものを複数）
○居住証明書（民生委員や町内会長が証明したもの）

Q 被災世帯主の通帳が流出してしまい、手元がない。

A 被災世帯主のキャッシュカードの写しでも代用可能です。被災世帯主の委任状があれば、被災世帯員の口座でも振り込みが可能です。被災世帯員以外の口座には振り込みません。

1人暮らしの高齢者など、災害ごみやがれき、土砂などの撤去でお困りの人を支援します

1人暮らしの高齢者など、生活再建に向け特に支援の必要な人や撤去が困難な人を対象に、災害ごみやがれき、流木、土砂の撤去を市が支援します。撤去でお困りの人はご相談の上、申請してください。

対象者 1人暮らしの高齢者など、災害ごみ・がれき・土砂などの搬出や撤去が困難な人
申請期限 9月30日(水)
申請方法 市環境課窓口(下城本町1566番地1スポーツパレス東側プレハブ)に置いてある申請書に必要事項を記入し、窓口へ提出または郵送してください。

※申請書は市ホームページからダウンロードすることもできます。
※作業日まで期間を要します。あらかじめご了承ください。
※撤去する範囲は宅地(事業所を含む)内が基本となります。対象物は災害ごみ・がれき・流木・土砂です。

問合せ 市環境課災害廃棄物対策室(☎22-2111 内線2711)

被災した住宅の応急修理は、市へお申し込みください!

市では、災害で住家被害を受けた世帯に対し、元の住家に引き続き住んでいただけるよう日常生活に必要不可欠な最小限度の部分の応急的な修理を請け負います。「住宅の応急修理」を希望される世帯は申し込みをお願いします。

申し込む前に知っておくべきポイント

- ☑ **申し込みを行う前に修理業者への支払いを済ませた場合、「住宅の応急修理」の対象となりませんのでご注意ください。**
- ☑ **必ず「施工前の被害状況がわかる写真」を撮影してください。審査の時に必要になります。**
- ☑ **応急修理期間中に応急仮設住宅を使用することができます。詳しくは市ホームページでご確認ください。**

対象者 ①「大規模半壊」の住家被害を受けた世帯、または「半壊」、「準半壊」の住家被害を受け、自らの資力では応急修理をすることができない世帯
②そのままでは住むことができない(日常生活に不可欠な部分に被害がある)状態にある世帯
③応急修理を行うことで被害を受けた住宅での生活が可能と見込まれる世帯
※全壊の住家は、修理を行えない程度の被害を受けた住家であるため、住宅の応急修理の対象になりませんが、応急修理を実施することで居住が可能になる場合は対象になります。

基準額(1世帯当たりの限度額)
大規模半壊または半壊の被害を受けた世帯(全壊世帯含む) **59万5,000円以内**
準半壊の被害を受けた世帯 **30万円以内**
※同じ住宅に2以上の世帯が同居している場合、1世帯当たりの額以内になります。

応急修理の範囲 屋根などの基本部分、ドアなどの開口部、上下水道などの配管・配線、トイレなどの衛生設備の日常生活に必要不可欠な部分で、緊急に応急修理が必要な箇所。
※豪雨災害と直接関係ある修理のみ対象とし、内装に関するものと家電製品は対象外です。

申請時の提出物 申込書、罹災証明書、施工前の被害状況の分かる写真(限度額で修理する部分)、修理業者の見積書

※大規模半壊以上の被災をされた世帯で生活再建支援金を申し込んでいる人は、応急修理を利用して自己負担が発生する場合、補修の加算支援金の申請が可能です。

※手続きの流れや申込書などの詳細は市ホームページをご確認いただくか、お問い合わせください。

問合せ 被災者再建支援コールセンター(☎22-2111 内線6740・6742・6743・6764)

豪雨災害に伴う支援・復旧情報

災害ボランティアの皆さんに家の片付けなどをお願いしませんか?

依頼方法 電話などで人吉市災害ボランティアセンターへ申し込んでください。
受付時間 午前9時～午後4時
依頼受付電話番号 ☎090-5288-1317
場所 東間コミセン(蟹作町1531番地1)
支援内容 ①住居内の片付け ②住居内の汚泥の除去(田畑の土砂の除去などは対応不可)
③家財などの屋外への運び出し(ごみ処理場までの運搬対応不可)
※1人暮らしの高齢者や高齢者のみの世帯、障がいのある人の世帯などを優先します。



皆さんへのお願い
ボランティアでは、依頼された後すぐに対応できるわけではないため、依頼が集中した時はお待ちいただく場合があります。ご理解のほどお願いします。

問合せ 市災害ボランティアセンター(市社会福祉協議会)

公費解体と自費解体に関するお知らせです

令和2年7月豪雨の被災で、家屋の解体が必要な世帯に対して、市が解体・撤去の費用を負担します。申請受付は9月14日(月)からですが、新型コロナウイルス感染症の予防として混雑を避けるため、申請受付日時を決定する抽選を実施します。申請(相談含む)を希望する人は、対象校区の指定抽選日にお越しください。先着順で早い受付日時を決めるものではありません。

抽選期間 9月5日(土)～11日(金)	【対象校区の指定抽選日】	
抽選時間 午前9時～午後4時	期日	校区
場所 カルチャーパレスホール棟ロビー	9月5日(土)	西瀬校区
申請受付日 9月14日(月)～	9月6日(日)	中原校区
公費解体コールセンター ☎22-2124	9月7日(月)	東校区
コールセンター受付時間 午前9時～午後5時	9月8日(火)	西校区
問合せ 市環境課災害廃棄物対策室(☎22-2111 内線2711)	9月9日(水)	東間校区・西瀬校区
	9月10日(木)	全ての校区
	9月11日(金)	全ての校区

自費解体を検討している人へ

- ①解体・撤去費用が全額補助できない場合があります。市の基準で算定した金額と申請者が解体業者に支払った金額のいずれか低い方を支払います。
- ②算定は、建物の面積が基準になります。登記簿または固定資産台帳の面積と実測面積が違う場合は事前にご相談ください。
- ③高額な解体費用を請求する悪質な業者にはご注意ください。

※申請書と各種様式を9月5日(土)からカルチャーパレスホール棟ロビーで配布します。
※公費解体は、受け付けを早く済ませた人から順に行うものではありません。家屋の危険度や交通事情などを総合的に考慮し進めていきます。

市内交通規制情報 (8月24日時点)

交通規制該当線	区域(町)	規制内容	被害状況
戸越永葉線	下永野町	片側通行止	路肩崩壊
戸越鹿目線	下戸越町	片側通行止	舗装陥没
木地屋永野線	上永野町	片側通行止	路肩崩壊
鹿目田野線	鹿目町	片側通行止	路肩崩壊
漆田尾曲線	東漆田町	全面通行止	路肩崩壊
戸越草津線	下戸越町	全面通行止	道路決壊
戸越草津線	上戸越町	片側通行止	路肩崩壊
尾曲馬水線	上原田町尾曲	全面通行止	路肩崩壊
尾曲馬水線	上原田町尾曲	片側通行止	路肩崩壊
中神鹿目線	中神町大柿	歩道通行止	歩道崩壊
中神鹿目線	中神町馬場	歩道通行止	歩道崩壊
万江川道路線	下原田町羽田	片側通行止	舗装陥没
東漆田石野線	東漆田町	片側通行止	法面崩壊
下永野上永野線	下永野町	片側通行止	路肩崩壊
大塚旧県道第1号線	東大塚町	片側通行止	路肩崩壊
七地蟹作線	七地町	歩道通行止	歩道崩壊
七地地内第2号線	七地町	全面通行止	道路流出
中神大柿線	中神町大柿	全面通行止	橋梁破損
鬼木願成寺第1号線	鬼木町	全面通行止	舗装陥没
青井地内第9号線	上青井町	全面通行止	家屋流出

令和2年7月豪雨で被災した道路を通行止めしています。迂回路や片側での通行時は、道路の状況に十分ご注意ください。



中神大柿線 橋梁破損



七地地内第2号線 道路流出



戸越草津線 道路決壊

問合せ 市道路河川課維持係 (☎ 22-2111 内線2415)

被災者生活支援・住まい再建などの施策に係る工程表

生活や住まいの再建支援など、施策に係る今後の流れをお知らせします。支援項目の内容で気になる点があれば、11の生活再建支援コールセンター、公費解体に関することは8の公費解体コールセンターにご相談ください。

支援など区分	7月	8月	9月	10月	11月	12月
りさい 罹災証明書発行業務	7月13日～ 家屋調査(一次)					
	7月20日～ 申請受付					
			8月14日～10月末(予定) 家屋調査(二次)			
			8月1日～ 証明書発行			
被災者生活再建支援金			8月1日～ 申請受付			
			支給 ^{※1}			
住宅の応急修理			8月1日～ 申請書配付			
			8月5日～ 申請受付			
			8月11日～ 審査・工事依頼			
			9月～ 順次完了検査・支払い処理			
賃貸型応急住宅			8月1日～ 申請書配付			
			8月5日～ 申請受付			
建設型応急住宅 ^{※2}			8月1日～9月11日 相談・申請受付			
			8月下旬～ 入居者選定後、順次入居			
土砂除去	7月12日～7月31日 道路上の堆積土砂の撤去・運搬					
	7月13日～12月末 宅内から搬出された堆積土砂の撤去・運搬					
		8月1日～ 宅内(軒先)の堆積土砂を市が直接撤去・運搬				
公費解体・自費解体			9月5日～11日 受付日時の抽選			
			9月14日～ 受付			
			解体着手			

※1 [被災者生活再建支援金] 支給時期は、申請からおおよそ3カ月後となります。(支援法人から支給)

※2 [建設型応急住宅] 必要建設戸数を把握するため、入居を希望される人は必ず9月11日(金)までに申請してください。

生活再建支援コールセンターの番号が変わりました

☎ 22-2125

罹災証明や生活再建支援に関する相談、住まいに関する相談などご相談ください。
受付時間 午前9時～午後5時(土・日曜、祝日を除く)

りさい 罹災証明書発行・生活相談窓口の休業日

カルチャーパレスに開設している『罹災証明書及び生活相談窓口』は下記日程に休業します。ご理解とご協力をお願いします。

9月12日(土)・13日(日)
9月21日(月)・22日(火)
9月26日(土)・27日(日)

情報ひろば

新型コロナウイルス感染症や被災状況により、内容が変更になることがあります。詳しくはお問い合わせください。

お知らせ

被災に伴う指定避難所のお知らせ

令和2年7月豪雨で避難所に指定していたコミセンが被災するなどの影響から、避難所を変更しています。対象町内の皆さんは事前の

人吉市役所 ☎22-2111 (代表)

住所 〒868-8601 人吉市下城本町1578番地1
 開庁時間 午前8時30分～午後5時15分
 開庁日 月～金曜(祝日を除く)
 ホームページ <https://www.city.hitoyoshi.lg.jp/>

人吉市関連施設

カルチャーパレス ☎24-3311
 スポーツパレス ☎22-1688
 水道局 ☎22-5497
 保健センター ☎24-8420
 石野公園 ☎22-6700
 鉄道ミュージアム ☎48-4200

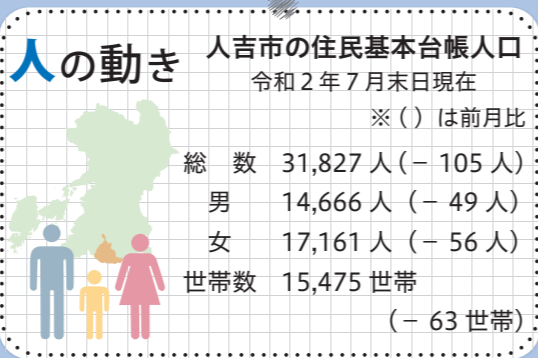

老齢年金などは所得税の対象となっており、受け取る年金が一定額以上の人は年金から所得税などが源泉徴収されます。

日本年金機構では毎年、所得課税対象者に「扶養親族等申告書」を郵送しています。令和3年分は、9月発送予定です。所得税の扶養控除を受けるには、扶養親族等申告書の提出が必要です。提出しないと、各種控除が受けられず税金が多く徴収される場合があります。忘れずに提出してください。

年金を受給している人へ
 扶養親族等申告書を郵送します

市民健診(検診車)の日程や会場が変わりました

広報ひとよし7月号(1131号)に掲載した市民健診(検診車)は、災害の影響で一部の日程と会場を変更することになりました。

※すでに送付している書類が流出などで紛失している場合は、市保健センターに連絡してください。

期日	会場	対象地区
4(金)	市保健センター	北泉田町、南泉田町、鶴田町、下林町、温泉町
5(土)		上新町、下新町、鬼木町、七地町、蟹作町
6(日)		浪床町、東間上町、東間下町、田野町、古仏頂町、木地屋町、東大塚町、西大塚町、赤池原町、赤池水無町、矢岳町
9月7(月)		上林町、中林町、中神町馬場・段・城本・大柿、下原田町堀・羽田・上野・嵯峨里・西門
21(月)		西間上町、西間下町、藁野町
22(火)		北願成寺町、南願成寺町
27(日)	瓦屋町	
10月14(水)	大畑町公民館	東漆田町、上漆田町、下漆田町、上田代町、下田代町、大畑町、大畑麓町、大野町
15(木)	市保健センター	紺屋町、上青井町、中青井町、下青井町、城本町、合ノ原町、井ノ口町
16(金)		二日町、五日町、七日町、九日町、大工町、鍛冶屋町、駒井田町、土手町、灰久保町、新町、老神町、寺町、南町、田町、上原町、麓町、原城町、富ヶ尾町、中城町
24(土)		下原田町荒毛・瓜生田、上原田町上原・尾崎・牛塚・菖蒲・馬草野・尾曲・馬氷
26(月)		宝来町、矢黒町、上永野町、下永野町、上戸越町、下戸越町
11月8(日)	西瀬小学校	下城本町、相良町、上薩摩瀬町、下薩摩瀬町、鹿目町、中神町小柿・段山

申込・問合せ 市保健センター健康増進係 ☎24-8010

子どもの感染症対策には予防接種が大切です!

子どもの予防接種は感染症対策と病気のまん延防止を目的としています。

新型コロナウイルス感染症の流行や冬になるとインフルエンザなどが流行し、接種することができなくなることもあります。接種対象年齢を超え

ると任意接種(有料)になりますので予防接種が進んでいない人はなるべく早い時期に接種することが大切です。計画を立てて接種しましょう。

※予防接種の予診票などの再発行は保健センターで行えます。お問い合わせください。

種類	対象年齢	接種回数
B型肝炎	生後2カ月～1歳の誕生日の前日	3回 (初回2回、追加1回)
ヒブ、小児用肺炎球菌	生後2カ月～5歳の誕生日の前日	4回 (初回3回、追加1回) ※接種開始年齢で回数異なります
四種混合	生後3カ月～7歳6カ月の前日	4回 (初回3回、追加1回)
BCG	1歳の誕生日の前日	1回
すいとう 水痘	1歳～3歳の誕生日の前日	2回
麻しん風しん混合(MR)	1期	1歳～2歳の誕生日の前日
	2期	年長児 平成26年4月2日～平成27年4月1日生
日本脳炎	1期	3歳～7歳6カ月の前日
	2期	9歳～13歳の誕生日の前日
二種混合	11歳～13歳の誕生日の前日	1回

接種期限: 令和3年3月31日

※平成7年4月2日～平成21年10月1日生まれで20歳未満の人は特例があります。詳しくはお問い合わせください。

問合せ 市保健センター母子保健係 ☎24-8420

国勢調査の実施を延期します

10月1日に、日本に住む全ての人と世帯を対象として全国一斉に国勢調査が実施されますが、市では令和2年7月豪雨の被災により、調査の実施を延期します。

延期後の実施時期は決まり次第お知らせします。

10万円特別定額給付金 申請期限を延長します

5年に一度の最も重要な統計調査です。皆様のご理解とご協力をお願いします。

問合せ 市企画課企画政策係

1人当たり10万円を支給される特別定額給付金の申請期限を延長します。申請がお済みでない人は早めの申請をお願いします。

申請期限 10月12日(月) 当日消印有効

問合せ 市特別定額給付金事業推進室

整骨院には正しくかかりましょう

整骨院や接骨院で柔道整復師が行う施術は、国民健康保険の対象になる場合とならない場合があります。きちんと確認して正しく施術を受けましょう。

保険証が使える場合

○スポーツなどでの打撲や捻挫

○応急処置をする場合を除く

骨折や脱臼(医師の同意が必要)

保険証が使えない場合(全額自己負担)

○単なる肩こりや筋肉疲労

老齢年金などは所得税の対象となっており、受け取る年金が一定額以上の人は年金から所得税などが源泉徴収されます。

日本年金機構では毎年、所得課税対象者に「扶養親族等申告書」を郵送しています。令和3年分は、9月発送予定です。所得税の扶養控除を受けるには、扶養親族等申告書の提出が必要です。提出しないと、各種控除が受けられず税金が多く徴収される場合があります。忘れずに提出してください。

問合せ ねんきんダイヤル ☎0570・05・1165、市保険年金課国保年金係



申込締切10月30日金 / 65歳以上のインフルエンザ予防接種

接種期間 10月1日(木)～11月30日(月) ※実施医療機関の診療日・診療時間内

対象者 満65歳以上の人(昭和30年11月30日までに生まれた人)と、60～64歳の心臓・腎臓・呼吸器の機能またはヒト免疫不全ウイルスによる免疫の機能障害のある人(身体障害者手帳1級所持者)

接種料金 2,000円

※医療機関の窓口で接種後支払い。生活保護世帯員は無料。

申込方法

- ①実施医療機関窓口へ申し込む
- ②市高齢者支援課窓口(市役所西間別館1階4番窓口)に直接申し込むか、電話、郵送、ファクス(住所・氏名・電話番号・生年月日・希望の医療機関名を明記)で申し込む

※予診票が届いた後、医療機関に接種日の予約をしてください。予診票が届くまで、1～2週間かかることがあります。

申込期限 10月30日(金) ※郵送の場合は必ず※窓口は平日午前8時30分～午後5時15分の受け付けです。

※接種期間中、市外の医療機関や施設に入院・入所している人は、手続きに2週間ほどかかりますので早めに連絡してください。

※被災状況で診療を再開していない医療機関があります。事前にご確認ください。

実施医療機関

愛甲産婦人科麻酔科医院	愛甲やすらぎ・ひふ科医院	愛生記念病院	あいだ診療所	有島耳鼻咽喉科医院
伊津野医院	岡医院	願成寺ごんどう医院	球磨病院	河野産婦人科医院
小林脳神経外科	しらく内科クリニック	たかみや医院	田中クリニック	田中医院
堤病院	堤病院附属九日町診療所	外山胃腸病院	とやまクリニック 胃腸科肛門科	外山内科
豊永耳鼻咽喉科医院	浜田醫院	ひとよし内科	人吉リハビリテーション病院	平井整形外科 リハビリテーションクリニック
ふかみ耳鼻咽喉科	万江病院	三浦整形外科医院	光永医院	みのだ内科循環器科

問合せ 市高齢者支援課元気・長生き係 (☎22-2111 内線1236、FAX24-9536)

人吉市教育委員会 定例会が傍聴できます

定例会を開催します。希望される人は傍聴できます。

期日 9月25日(金)

時間 午前9時30分～

場所 市役所カルチャーパレス
本庁舎3階議員控室

問合せ 市教育総務課総務係

「ご存じですか?」 障害者手当制度

常時介護が必要な最重度の在宅障がい者に対して、次の制度があります。

【20歳以上】

特別障害者手当 月額2万7350円

※身体障害者福祉法などに定める施設に入所している人、病院または診療所に3カ月を超えて入院している人には支給されません。

【20歳未満】

障害児福祉手当 月額1万4880円

※障がいを理由に年金を受給する人、児童福祉法などに定める施設に入所している人には支給されません。

最重度の人とは
重度の肢体不自由や精神障

がいのため、絶対安静が永続したり、日常生活がほとんどできなかつたりと、日常生活が著しく制限される人です。

※所得制限があります。

問合せ 市福祉課障がい者支援係

特別児童扶養手当を 支給します

特別児童扶養手当は、次の要件に当てはまる児童を養育している父か母、または父母に代わって児童を養育している人に支給します。

【支給対象児童】

20歳未満で精神または身体に中度以上の障がいがある児童。ただし、障がいを理由に年金を受給する児童や、児童福祉施設などに入所している児童は対象になりません。

【手当額】

1級 月額5万2500円
2級 月額3万4970円

問合せ 市福祉課障がい者支援係

9月から75歳以上の 市民健診が始まります

医療機関での健診を申し込んだ人には、8月中旬に「市民健診受診票」と「問診票」

を郵送しています。問診票に必要事項を記入し、必ず医療機関に電話で予約をしてから受診してください。被災で医療機関によっては受診できない場合があります。

検診車での健診は10・11月に実施しますので、問診票は10月上旬に郵送します。

健診希望で申し込みをしていない人は、市保健センターにご連絡ください。

医療機関での健診期限 11月30日(月)

問合せ 市保健センター健康増進係

日曜日に乳がん・子宮頸がん 検査を受けませんか?

期日 10月18日(日)

実施機関 球磨郡公立多良木病院企業団総合健診センター「コスモ」

定員 50人

①マンモグラフィー
50歳以上…4400円

50歳未満…5500円

②乳腺・甲状腺超音波
3850円

③両方
50歳以上…7150円

50歳未満…7700円

子宮頸がん 6600円

予約期限 10月16日(金)

※事前予約が必要です。

※無料クーポン券(対象者には郵送しています)が使えます。

※詳しくは実施機関にお問い合わせください。

申込・問合せ 球磨郡公立多良木病院企業団総合健診センター「コスモ」(☎42・2410)

問合せ 市保健センター健康増進係

秋の全国交通安全運動

毎年、秋から交通事故死者数が多くなっています。暗くなるのが早くなるので、車や自転車のライトは早めの点灯を心掛けましょう。

期間 9月21日(月)～30日(水)の10日間

「交通事故ゼロを目指す日」9月30日(水)

【運動の重点】

- ①子どもを始めとする歩行者の安全と自転車安全利用の確保
- ②高齢運転者などの安全運転の励行
- ③夕暮れ時と夜間の交通事故防止と飲酒運転などの危険

運動の防止
「秋の全国交通安全運動人吉市出発式中止のお知らせ」

例年開催している人吉市出発式は、豪雨災害復旧対応のため中止します。市民の皆さんには、職場や家庭での交通安全啓発にご協力をお願いします。

問合せ 市防災安全課防災安全係

人吉市社会福祉協議会 正規職員採用試験

採用人数 社会福祉士 1人
保健師 1人

受験資格 平成3年4月2日以降に生まれ、資格を有する人または資格取得見込みのある人

申込方法 市社会福祉協議会にある申込書に必要事項を記入し、窓口までお持ちいただくか郵送してください。申込書は郵送請求やホームページからダウンロードすることもできます。

試験日 10月4日(日)

受付期限 9月25日(金)

申込・問合せ 人吉市社会福祉協議会(☎24・9192)

ホームページ <http://www.hitoyoshi-shakyo.com>

市職員(保健師) 採用試験 受付中

採用人数 1人程度

受験資格 昭和55年4月2日から平成11年4月1日までに生まれた人で、保健師免許を

持っている人、または令和2年度中に取得見込みの人

申込方法 市総務課(市役所カルチャーパレス本庁舎2階)にある申込書に必要事項を記入し、直接お持ちになる

か郵送してください。申込書は市ホームページからダウンロードすることもできます。

申込期限 9月17日(木)

試験日 10月18日(日)

問合せ 市総務課職員係

一部地域でテレビの映像が 乱れる可能性があります

10月8日(木)～10月末に、携帯電話事業者がアナログテレビで使用していた周波数を携帯電話システムに使用するため、一部の地域で地上デジタルテレビ放送の「映像の乱れ」「映らなくなる」などの障害が起こる可能性があります。

うおくむはあと 10月の案内

さざなみ☆うおくむはあとには事前にチラシが配布されます。詳しくはチラシをご覧ください。

問合せ 700メガヘルツテレビ受信障害対策コールセンター(☎0120・700・012)

7日(水) 年齢別活動(0歳児)

14日(水) 年齢別活動(1・2歳児)

21日(水) 「音楽知育リトミック」講師・淵上紗千子さん、場所・西瀬コメン(予定)

30日(金) ふれあいサロン

※サークル活動、自由利用、保育相談は随時受け付けています。

開所時間 平日午前9時～午後5時

利用料 無料(材料代などを除く)

申込・問合せ さざなみ☆うおくむはあと(☎22・7177)、さざなみ保育園

(☎22・5519)

令和2年7月豪雨災害による税(料)減免申請の受付を開始します

対象税目・保険料 市・県民税・固定資産税・国民健康保険税・介護保険料・後期高齢者医療保険料(令和2年度分の税・保険料で、令和2年7月4日～令和3年3月31日までに納期限を迎えるもの)
減免要件 床上浸水以上など
時間 午前9時～午後4時(混雑状況で、早めに)

受付を終了することがあります。
場所 カルチャーパレス1階小ホール
持参するもの 本人確認書類(免許証・保険証など)、印鑑、罹災(被災)証明書、委任状(代理申請の場合)、通帳(還付になる場合)など
 ※詳しくは市ホームページをご覧ください。

日程	対象地区	日程	対象地区
9月16日(水)・17日(木)	スポーツパレスに避難している人	10月13日(火)	紺屋町
9月18日(金)	人吉東小、人吉西小、中原小、第二中に避難している人	10月14日(水)	宝来町
9月19日(土)・20日(日)・23日(水)	下薩摩瀬町	10月15日(木)	下城本町、西間下町
9月24日(木)・25日(金)	上薩摩瀬町	10月16日(金)	矢黒町、上戸越町、下戸越町
9月28日(月)～30日(水)	下林町	10月17日(土)	城本町
10月1日(木)・2日(金)	下青井町	10月18日(日)	中神町城本・大柿・小柿・段・馬場
10月3日(土)	上青井町、中青井町	10月19日(月)	温泉町、中林町、下原田町瓜生田
10月4日(日)・5日(月)	相良町	10月20日(火)	瓦屋町、鶴田町
10月6日(水)・7日(木)	駒井田町	10月21日(水)	新町、田町、土手町、南町、老神町、灰久保町、寺町、麓町
10月8日(木)	二日町、五日町、七日町	10月22日(木)	上新町、下新町、北泉田町、南泉田町、南願成寺町、対象町内以外
10月12日(月)	九日町、大工町、鍛冶屋町	都合が悪い人は他の日に申請することができます。	

※法人・市外在住の人の固定資産税は、申請書を送付します。必要事項を記入してご返送ください。
 ※減免決定通知書が届くまでに納期限が到来する分は、納期限通り納付をお願いします。減免決定後、納め過ぎた分を後日還付します。(口座振替の人は納期限日に引き落とされます。)

問合せ 減免に関すること 市税務課諸税係(☎22-2111 内線1175)
 納税に関すること 市納税課整理係(内線1161)

祝日のごみ収集

9/21(月)	9/22(火)
燃えるごみのみ	×

月曜日が収集日の地区のみ
 クリーンプラザへの持ち込みはできません。

問 市環境課廃棄物対策係
 (☎22-2111 内線2712)

10月の乳幼児健診 5カ月児学級

健診	対象者	日程
3歳6カ月	平成29年4月生	6日(火)
7～8カ月	令和2年2月生	13日(火)
1歳8カ月	平成31年1月生	20日(火)
5カ月児学級	令和2年5月生	27日(火)

受付時間 3歳6カ月＝午後0時30分～1時
 7～8カ月＝午後1時～1時15分
 1歳8カ月＝午後0時45分～1時10分
 5カ月児学級＝午前9時40分～9時55分
 ※親子(母子)健康手帳、問診票、健やか親子21アンケートをお持ちください。
 ※5カ月児学級は、子どもノート、親子(母子)健康手帳、バスタオル、お出掛けに必要なものをお持ちください。 市保健センター母子保健係

9月の納税

納期限 9月30日(水)
 市・県民税(第2期)
 固定資産税(第1・2期)
 国民健康保険税(第1～3期)
 介護保険料(第1～3期)
 後期高齢者医療保険料(第1～3期)

【納付方法】
 市指定金融機関、市収納代理金融機関、コンビニエンスストア(バーコード印字のみ使用可)で納付してください。
 ※延長前の納期限を過ぎた場合、コンビニ納付はできません。銀行、郵便局、市役所で納付をお願いします。
 ※口座振替の人は、上記納期限分が9月30日(水)にまとめて引き落とされます。

人吉市戦没者追悼式 中止のお知らせ



令和2年7月豪雨の影響と新型コロナウイルス感染症拡大防止のため、10月に開催を予定していた戦没者追悼式を中止します。ご参列を予定されていた皆さんには、ご理解とご協力をお願いします。
問合せ 市福祉課福祉政策係

催し

相良三十三観音めぐり 秋の二斉開帳

期間 9月19日(土)～25日(金)
〇開帳しない箇所
 ・2番札所 中尾観音(浪床町)
 ・4番札所 三日原観音(下戸越町)
 ・5番札所 鶴口観音(球磨郡球磨村三ヶ浦鶴口)
 ・8番札所 湯の元観音(温泉町)
 ・10番札所 瀬原観音(九日町)
 ※その他の札所も、管理者の判断で開帳しない場合があります。

相談

※新型コロナウイルス感染症拡大防止のため、お茶などの接待はありません。
問合せ 人吉球磨観光地域づくり協議会(☎080-2794-7713)

災害に便乗した悪質商法に注意

災害に便乗した悪質商法に遭わないために、次の3点を心掛けましょう。
 ①一人で即決しない。契約や支払い前に、家族など十分に検討する。

浸水住宅修理などの 無料電話相談窓口

豪雨災害で、住宅の浸水被害などを受けた住宅の補修・再建に関わる相談に対応する

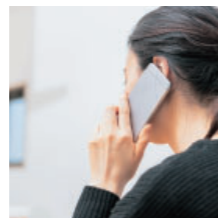

②「恐怖を感じる」「帰ってくれない」「不審な車両や人を見かけた」ときは、すぐに警察に連絡する。
 ③さまざまな情報が回るため、公的機関に真偽を確認する。
 不安を感じたり、困ったときはご相談ください。
最寄りの警察署または警察安全相談へ ☎9110
問合せ 市消費生活センター

無料電話相談窓口を設置しています。
内容 建築士による浸水被害を受けた住宅の修理などに関する技術的な相談など
☎096-384-0131
日時 平日午後1時～4時
 ※現地相談も行っています。詳しくは県ホームページをご覧ください。
問合せ 県建築課(☎096-333-2534)

講座

シルバー人材センター 就業に役立つ講習

【清掃補助講習】
内容 公共施設、家事代行などの清掃作業の基本的な知識を習得します。
期日 10月5日(月)・6日(火)
時間 午前10時～午後4時
【刈払機取扱安全講習】
内容 厚生労働省の通達に準じて、就業時の刈払機の安全作業を習得します。
期日 9月23日(水)
時間 午前10時～午後4時
【共通事項】
対象 60歳以上の健康な人
定員 各10人
受講料 無料
場所 人吉球磨能力開発センター(相良町1253番地1)
 ※新型コロナウイルス感染症の状況で、中止する場合がありますので、参加時はお問い合わせください。
申込・問合せ 人吉市シルバー人材センター(☎24-4681)

募集

鹿児島障害者職業能力 開発校入校生募集

応募資格 身体障害者手帳、療育手帳、精神障害者保健福祉手帳のどれかをお持ちの人
訓練課程 情報電子科、グラフィックデザイン科、建築設計科、義肢福祉用具科、OA事務科、アパレル科、造形実務科
訓練期間 1年間・令和3年4月～
入校料・授業料 無料(教科書などの諸経費、入寮する人の寮費は別途必要)
申込期間 10月23日(金)～11月26日(木)
申込先 球磨公共職業安定所(☎24-8609)
問合せ 鹿児島障害者職業能力開発校(☎0996-44-2206)



10月の休日在宅医・当番薬局

受付時間：午前9時～午後5時

日	医療機関名	電話番号	薬局名	電話番号
4 (日)	みのだ内科循環器科	28-3111	さくら調剤薬局西間店	22-8850
	三浦整形外科医院	22-3401	ファーコス薬局多良木いちご	42-6888
	公立多良木病院小児科	42-2560	山口薬局	42-2123
11 (日)	愛生記念病院	22-6878	にのまち薬局	23-6933
	吉村皮膚科医院	22-7555	ミユキ薬局インター店	22-7472
	人吉医療センター小児科	22-2191	さくら調剤薬局医療センター前店	32-9657
18 (日)	人吉リハビリテーション病院	24-6111	あけぼの薬局	22-1180
	みのる診療所	24-7258	翠薬局	28-3961
	やまむら小児科・内科	45-0005	エスエス堂きりん本町薬局	45-6330
25 (日)	あいだ診療所	25-1651	まえた薬局	23-2987
	愛甲産婦人科	22-4020	五日町薬局	23-6228
	増田クリニック小児科	22-3570		
救急病院	外山胃腸病院	22-3221	年中無休 清風はなみずき薬局	28-3739

※変更になることがあります。当日ご確認ください。

行事カレンダー

9月		12 (土)	24 (木)
1 (火)	広報配布、9月定例市議会開会	13 (日)	9月定例市議会閉会
2 (水)		14 (月)	25 (金) 市教育委員会定例会 (市役所カルチャーパレス仮本庁舎3階議員控室)
3 (木)		15 (火)	26 (土)
4 (金)		16 (水)	27 (日)
5 (土)		17 (木)	28 (月)
6 (日)		18 (金)	29 (火)
7 (月)		19 (土) 相良三十三観音めぐり秋の一斉開帳 (~25日(金))	30 (水)
8 (火)		20 (日)	10月
9 (水)		21 (月) 敬老の日	1 (木) 広報配布
10 (木)		22 (火) 秋分の日	2 (金)
11 (金)		23 (水)	3 (土)

※CP：カルチャーパレス、SP：スポーツパレス
※変更になることがあります。

各種相談ガイド

無料法律相談(予約制)

予約時に、氏名・住所・電話番号・相談内容を確認します。場合によっては相談を受けられないことがあります。
日時：10月6日(火) 午前10時～午後3時
10月18日(日) 午前10時～午後3時
場所：市消費生活センター
問合せ：市消費生活センター (☎22-2111 内線1215・1216)

暮らし安心法律相談(予約制)

生活上の法律についての相談に、司法書士会が協力します。
日時：10月1日(木) 午後1時30分～4時
場所：市社会福祉協議会相談室
問合せ：市社会福祉協議会 (☎24-9192)

暮らしのなんでも相談(行政相談)

行政窓口の対応など行政に対する苦情や意見、要望、暮らしについてのお悩みなどの相談に応じます。
日時：10月18日(日) 午前10時～正午
場所：市消費生活センター
問合せ：市消費生活センター (☎22-2111 内線1215・1216)

消費生活なんでも相談会(予約優先)

借金問題や就労相談など、日常生活に関わるさまざまな心配ごとの相談に応じます。
日時：10月18日(日) 午前10時～午後3時
場所：市消費生活センター
問合せ：市消費生活センター (☎22-2111 内線1215・1216)

介護者家族会

介護する人同士で、日頃の悩みや不安などを語り合います。
日時：10月7日(水) 午後1時～3時
場所：市社会福祉協議会第1会議室
問合せ：市包括支援センター (☎24-9193)

こころの健康相談(予約制)

心の健康についてご相談ください。
日時・場所：10月8日(木) 午後2時～3時、人吉保健所
10月23日(金) 午後2時～3時、人吉保健所
問合せ：人吉保健所保健予防課 (☎22-3107)

10月の八代年金事務所年金出張相談(予約制)

年金の相談に応じます。八代年金事務所でも年金相談を受け付けています(予約制)。
日時：毎週月曜 午前9時30分～午後5時
場所：市社会福祉協議会(予定)
予約先：八代年金事務所 (☎0965-35-6123)
問合せ：市保険年金課国保年金係 (☎22-2111 内線1222)

■被災状況により、予定や場所の変更がある場合があります。
■暮らしのお困りごとについて解決のお手伝いをします。相談は無料で秘密は固く守られます。何でもご相談ください。
問合せ 市消費生活センター (☎22-2111 内線1215・1216)

ひとよしの情報発信

人吉市ホームページ



ふるさと納税、観光、妊娠出産や子育て、福祉介護情報など、市民の皆さんに必要な行政情報をたくさん掲載しています。

人よしライフ (人吉市移住定住サイト).....



人吉市への移住・定住を考えている人に役立つ、人吉の観光・産業や支援制度、求人情報などを紹介しています。

人吉市公式インスタグラム



市の公式インスタグラム。人吉の見どころ、イベント、景色など、インスタ映えるものを紹介します。

人吉市公式フェイスブック (日本のふるさとひとよし)



人吉の旬なイベント情報を載せています。

人吉市公式フェイスブック (人吉市役所).....



市からの最新情報を載せています。



視聴方法
① RKK テレビを視聴します
② リモコンのdボタンを押します
③ 「データポン」を選び「決定」を押します

高校生のとき過ごした人吉の町が
水に沈み、あの美しかった球磨川
の景色が一変していて、悲しい限
りです。人吉球磨の皆様が無
事を願っています。

大変な状況、お見舞い申し上げ
ます。仕事で初めて訪れ、その後個
人旅行で数回行きました。人吉の
皆様、温泉、焼酎など全てが好
きです。

とてもほがらかで美しい自然が大
好きです。復興したら観光に
伺わせてもらいます。

また必ず旅行に行きます。
どうぞ皆さん元気でください。

昨年の夏にお邪魔し、人吉の
素晴らしい風景と人々、食事、
温泉に感謝しました。災害からの
いち早い復興と皆様の健康をお
祈りしております。

懐かしいふる里の
復興を祈ります。

1日でも早く人吉の
方々が元の生活に戻
れるよう祈ります。

私たちが募金などに参加して、
岩手から応援しています！

あまりの惨状に言葉もありません。
コロナが収束したら伺いたいとガイド
ブックを見ていた矢先でした。
1日でも早く平穏な暮らしが戻るよ
うに祈っています。

テレビで見た球磨川の流れる人吉
市の美しさに、すっかりファンになりま
した。この度の大災害から1日でも
早く元の生活に戻れるよう、祈
っております。頑張れ！人吉！

必ず報われる日が来ます。
幸せが訪れますように。

人吉は、何度も旅でうかがった
大好きな街です。皆様にとっても
あたたかく迎えていただき幸せでした。
いち早く安心して過ごせますように
祈っております。