

平成二十二年

新年明けまして

おめでどうござります

市長市長

田中信彦

明けましておめでどうござります。希望に満ちた新しい年を健やかに迎えたいこととお慶び申し上げます。

昨年は、「SL人吉」、くま川鉄道のリニューアル列車「くま1・くま2」の運行開始や、肥薩線全線開通百周年を祝う、ブルートレイン、記念列車の「リバイバルえびの」などの臨時運行があり、鉄道ファンをはじめ多くの観光客の皆様に本市へお越しいただきまし

また、春と秋の観光シーズンに併せ、じゅぐりつと博覧会を開催いたしました。計画の段階から市民のみなさんと市職員の協働により実現したもので、とても画期的な取り組みであったと存じます。

まちづくりの施策は、もちろん観光だけではありませんが、観光施策には即効性があります。来年はいよいよ九州新幹線の全線開業を迎えますので、鹿児島島の観光客を本市に呼び込むためにも、駅前整備を中心としたハード面と、おもてなしを基本としたソフト面の両面から充実を図ってまいります。

本年も昨年に引き続き、社会環境の変化と多様化する行政需要に的確に対応しながら、市民の視点に立った地域経営を推進していくため、積極的に行政改革に取り組むとともに、「選択と集中」を最大の経営戦略と位置付け、効率・効果的な行政経営を図りながら、市民の皆様が健康で笑顔で暮らせるまちづくりを推進してまいります。

今後とも、市政に對しまして、変わらぬご理解とご協力を賜りますようお願い申し上げます。





成人式 歩き出そう 自分の夢へ向かって



大人への門出を祝う成人式が、1月3日にカルチャーパレスで開催されました。対象者は平成元年4月2日から平成2年4月1日生まれの方たちで、今年の人吉市の新成人は男212人、女218人の合計430人。

式には、男188人、女161人の合計349人が出席。華やかな晴れ着姿の女性たちと黒いスーツを身につけた男性たちが会場を埋め尽くしました。

参加者全員での国歌斉唱の後、田中市長が「自分自身の人生というドラマの主人公として夢をあきらめずに歩んでください」と激励のあいさつ。その後、新成人を代表して成人式実行委員長の段村洋明さんが「自分の夢を持ち続け成長していきます」と誓いの言葉を述べました。また、出席した新成人全員に記念品として携帯マイ箸が贈られました。

式終了後も、会場の外は新成人たちで大混雑。久々に会った友人との記念撮影やお互いの近況報告などに夢中になり、時間を忘れて人生の節目のひとつを楽しんでいました。

夢 DREAM



「生物関係の研究職を目指しています(上村さん)」、「薬剤師を目指して頑張っています(林さん)」



「成人式の実行委員長を務めました。自分の発言に責任を持ち社会人の一人として頑張っていきたいです」



「全ての人を魅了する看護師を目指しています。少子高齢化社会を防ぐために2人以上の子どもを産みたいです」



「4月から人吉を離れ製薬会社に就職します。世界中の人が安心して使える薬を提供したいです」

INTERVIEW

- 3月 中原小学校体育館完成
- 2月 高速道路・八代―人吉間開通
- 12月 カルチャーパレスで22年振りに「NHKのど自慢」の公開録画
- 10月 石野公園オープン
- 4月 人吉下球磨消防署本部が現在の下林町に移転
- 4月 田野分校(現田野小学校)の校舎完成
- 4月 くま川鉄道開業
- 4月 新成人たちが生まれた年に、人吉市ではこんなことがありました。(平成元年4月2日〜平成2年4月1日)

初登場「シャッター押します隊」大好評!



シャッター押します隊の3人 左から、大瀬彦一さん、宮山都保美(つぼみ)さん、白柿守人さん。

「あなたの記念の一枚をサポートします」。中原コミセンの写真教室に通う3人が、ボランティアで新成人のデジカメのシャッター押しを代行しました。「喜んでもらえてよかったです。来年は、人数を増やしてまたやりたいです」と宮山さん。





優子さん 22・2月生 【下薩摩瀬戸町】

今年2月に2人目のお子さんを出産予定の優子さん。お腹の中の赤ちゃんが寅年生まれです。優子さんは「無事出産して家族みんなで元気に暮らしたい。女の子の予定なのでいろんな服を着せ替えさせるのが楽しみ。元気な明るい赤ちゃんになってほしい」と笑顔。元気な長男・光希くんにも「優しいお兄ちゃんになってね」。

楠原さんご夫婦は、ともに昭和49年の寅年生まれ。大阪出身の健司さんが「小指の赤い糸を引っ張ったら人吉に来た」と話されるとおりの仲よし夫婦です。「家族が健康でいるのが一番。今年は仕事（薬剤師）を独立するのでうまくいけば」と健司さん。利加子さんは「明るく癒される家庭にしたい」とニコリ。



楠原健司さん 49・8・29生、利加子さん 49・4・30生、健成くん、彩花ちゃん 【下薩摩瀬戸町】

36



上片平テルさん 13・12・20生 【鬼木町】

花作りと和裁が趣味というテルさん。お正月は、孫やひ孫に囲まれて楽しかったそうです。「家庭円満と、体を動かすことが長生きの秘訣」と話されるテルさん。

96

んは、庭の花や野菜の手入れなど毎日じつとしていることがないんだとか。とても96歳に見えるというテルさん。今年やりたことは「誰も持つとらんどたる花ば植えたか」。



上原郁恵さん 61・7・17生 【西間上町】

一緒に温泉巡りやドライブなどをするほど家族と仲が良いという郁恵さんは、読書とカラオケが好きな昭和61年の寅年生まれ。小学校6年生の時に拾ってきた愛犬の「プチ」を可愛がる優しい女性です。「穏やかな1年になればいいですね」という郁恵さんの今年の目標は現実的に「資格取得！」だそうです。

24

25歳のときに、友達と一緒に作ったソフトボールチームも今年で35年目。このチームでの100人以上との出会いが財産と語る千啓さん。「元日にしてきた初ソフトで初球を先頭打者ホームランしたのが一番の思い出。みんながやめろというまで続ける」と冗談まじりに話してくれた千啓さん。今年の目標は「健康第一」。



吉澤千啓さん 25・9・23生 【願成寺町】

60

2010 寅年 男 寅年 女

あけましておめでとうございます。今年寅年です。今回は、市内在住の寅年生まれの方10人にご登場いただきました。今年の誕生日で96歳になられる上片平さんや、今年の2月に寅年の女の子を出産予定の中尾さんをはじめ元気いっぱいのみなさんです。寅年の皆様をはじめ、市民の皆様にとってよい一年でありますように。



藤崎昇さん 13・12・20生 【相良町】

84

ピースサインが若々しい昇さんは、市内にもたくさん釣りの弟子を持つほどの釣り名人。「長島と阿久根一帯に知らない釣り場はない」とのこと。「健康の秘けつは何と」。でもよかけん趣味を持つて楽しいことを考えること」と話される昇さんの今年の目標は、「仕事も釣りも焼酎飲みも、今まで以上に一生懸命すること」。



片山源輝くん 10・8・28生 【阿屋町】

12

剣道4級で野球少年でもある源祥くんは、学校の成績も優秀な文武両道の小学5年生。また、お年寄りや年下の子との交流が楽しいという優しい一面もあります。今年の抱負は「自分でできることは最後までやりとおしたい。また、あがり症で緊張しすぎる場所があるのでそれも直したい」とはつきり答えてくれました。



人吉市の寅年人口（住民基本台帳人口 H21.12.28現在）

平成10年生（12歳）	=369人	昭和61年生（24歳）	=279人
昭和49年生（36歳）	=437人	昭和37年生（48歳）	=449人
昭和25年生（60歳）	=605人	昭和13年生（72歳）	=420人
大正15（昭和元）年（84歳）	=335人	大正3年生（96歳）	=59人
合計	=2,953人		



大山田ミチ子さん 13・1・20生 【西間上町】

72

笑 顔がやさしいミチ子さんは、週に2回のグラウンドゴルフをご夫婦で10年以上続けられています。「子どもも王國保安官や老人クラブ活動にも主人と参加しているがためになることばかり」とミチ子さん。「自分たち夫婦も仲間もみんな健康でいたい。そして、人との付き合いを大事にしたい。それが一番大事」とのことでした。

週に2回、9人制バレーボールで汗をかく二美さんは「『こんなに元気のいい48歳がいるのか』といわれるほど元気な1年にしたい。バレーボールでも全国大会を目指したい」と元気いっぱい。「主人あつての私であり、私あつての主人です」と言われるようにご主人と一緒にのときが一番いい笑顔でした。



田原二美さん 37・7・11生、利浩さん 【下戸越町】

48

平成 22 年度

市県民税、国民健康保険税 介護保険料、後期高齢者医療保険料

申告のご案内

市県民税・国民健康保険税・介護保険料・後期高齢者医療保険料の申告の時期になりました。

今年も申告書は送付しませんので、申告が必要な方は左ページの面接相談日程の対象町内の日にご来場ください。詳しくは、2月1日に配付します「平成22年度申告のご案内」をご覧ください。

よくある質問 申告Q&A

【Q1】所得って何ですか？収入と一緒にやないの？
【A1】 所得Ⅱ 収入Ⅰ 必要経費
 収入とは、例えば給与をもらっている方の場合、給料の手取り金額ではなく、いろいろ引かれる前の金額です。また、自営業の方の場合は、総売り上げの額です。

対象期間は1月1日から12月31日までで、その間の総額です。収入を得るためには経費がかかるので、収入から必要経費を引いた残りが所得になります。公的年金等の雑所得や生命保険の満期返戻金などの一時所得、不動産所得なども同様です。なお、給与や年金の経費は、家事に使う分と必要経費の区別が困難で単純には算出できませんので、収入金額に応じて所得税法の速算表で算出されます。

【Q2】所得控除って何ですか？
【A2】 所得から生活に必要な経費を差し引く制度です。同じ所得の方にそのまま課税することは公平な課税とは言えません。そこで、扶養親族があるかどうか、社会保険料などの必要な経費はいくらかなど、それぞれの個人的な事情を考慮して、所得から生活に必要な経費を差し引く制度が所得控除です。所得控除を考慮することにより、税を担う力の差による負担の不均衡を調整し、より公平な課税ができます。

【Q3】所得税と住民税の違いは？
【A3】 所得税は国税、住民税は地方税です。所得税は、1年間に得た全ての所得とその所得についての税金を源泉徴収（天引き）や予定納税で納めた税金と実際の税額を比べ、過不足を翌年の3月15日までに、確定申告により自ら申告し精算して国に納めます。

給与所得がある場合は、毎月一定の額を源泉徴収（天引き）され、12月に会社で年末調整によって精算されます。

住民税は申告書や給与支払報告書、年金支払報告書などの課税資料を基に、前年の所得に対して翌年人吉市が課税し、市や県に納めます。

市や県は、皆さんの生活に直接関係する仕事をしているので、必要な経費は、広く一般に負担していただくことが望ましいと考えられます。そのため住民税には地域の会費の性質をもつ均等割があります。また、所得税と比べて所得控除の額も低くなっています。

【Q4】平成21年分の所得証明書はいつもらえますか？
【A4】 平成22年6月から発行できます。

市町村が発行する所得証明書は、前年中の所得に対し課税した内容の証明です。住民税（市県民税）を課税し納税通知書を送付した後になります。人吉市では毎年6月から発行できます。

【Q5】人吉市の住民税は、他の市町村より高いのでは？
【A5】 住民税は全国的に標準税率で課税されます。

人吉市の住民税が特に高いということはありません。所得税からの税源移譲により、平成19年度から市民税6%、県民税4%の税率になっています。

【Q6】年の途中で引っ越した場合の住民税は？
【A6】 その年の分は人吉市へお支払いいただくこととなります。

住民税はその年の1月1日現在に在る住所で、前年中の所得をもとに1年分の住民税を課税することになります。

【Q7】亡くなった方の住民税は？
【A7】 住民税は、毎年1月1日現在に在る住所のある方に対して、その住所地の市町村が課税することになっています。

したがって、前年中に亡くなった場合は、翌年の住民税の納税義務が発生しません。また、1月1日に亡くなった方についても1月1日現在住所が無い方に該当します。

しかし、1月2日以降に亡くなった方の住民税（亡くなる前の年の所得に対する税金）は、相続人が納税義務を引き継ぐことになり、お支払いいただくこととなります。

申告受付と面接相談日程

期 日	対象町内	時 間	期 日	対象町内	時 間
2月 9日(火)	鹿目、中神段山 【鹿目公民館】	午前9時 ～ 午後3時	2月 23日(火)	上原田全町内、井ノ口	午前9時 ～ 午後4時 (正午から 午後1時 までは 受付のみ 行います)
2月 10日(水)	田野、高仁田 【田野活性化センター】		2月 24日(水)	下原田全町内	
	東・西大塚 【大塚公民館】		2月 25日(木)	合ノ原、鶴田、城本、駒井田	
2月 12日(金)	矢岳 【岳寿館】	午前9時 ～ 正午	2月 26日(金)	上・中・下林	
	大野 【大野公民館】		3月 1日(月)	宝来、上・下薩摩瀬	
2月 15日(月)	上・下新、南願成寺、土手、灰久保、新、老神、寺、南、田、上原、麓、原城、中城、富ヶ尾	午前9時 ～ 午後4時	3月 2日(火)	相良、下城本、上・下永野	
			3月 3日(水)	上・下戸越、矢黒	
			3月 4日(木)	西間上、養野	
2月 16日(火)	北・南泉田、二日、五日、七日、九日、大工、鍛冶屋、紺屋、上・中・下青井	正午から 午後1時 までは 受付のみ 行います	3月 5日(金)	古仏頂、木地屋、七地	
			3月 8日(月)	西間下	
2月 17日(水)	大畑、大畑麓、上漆田	2月 9日(火) 3月 9日(火) 3月 10日(水) 3月 11日(木) 3月 12日(金)	3月 9日(火)	東間上・下	
2月 18日(木)	赤池原、赤池水無、赤池水無外園、蟹作、浪床		3月 10日(水)	鬼木	
2月 19日(金)	上・下田代、下・東漆田		3月 11日(木)	瓦屋	
2月 22日(月)	温泉、中神全町内（段山を除く）		3月 12日(金)	北願成寺 ※再度面接者	
			【会場】 2月9・10・12日は【 】内。 15日以降は市役所別館大会議室（西間下町） ※混雑解消のため、できる限り対象町内の申告日にご来場ください。		

住民税の住宅ローン控除が平成 21 年～25 年までの間に入居した方も対象に

平成11年から18年までの間に入居された方は、税源移譲に伴う住民税の住宅借入金等特別税額控除（住宅ローン控除）が適用されていましたが、税制改正により、平成21年から25年までに入居された方も、新たに住民税（市・県民税）の住宅ローン控除の対象となりました。

- 対象者**
- ①平成11年～18年までの間に入居した方
 - ②平成21年～25年までの間に入居した方
 - ③所得税の住宅ローン控除の適用がある方

控除額



所得税における
住宅ローン控除可能額

住宅ローン控除適用前の
前年の所得税額

個人住民税の
住宅ローン控除額 **[A]**

（※上記の式で算出された控除額 **[A]** が、「前年分の所得税の課税総所得金額等の5%（97,500円を限度）**[B]**」を超えた場合には、控除額は **[B]** の金額になります。）

注意！

年末調整や確定申告の際に、所得税の住宅借入金等特別控除申請をしていれば、住民税でも自動的に住宅ローン控除が適用されますので、平成22年度から市への申請書の提出は原則不要になりました。

なお、源泉徴収票や確定申告書に「住宅借入金等特別控除（可能）額」と「居住開始年月日」の記載がない場合は、住宅ローン控除の対象にならない場合がありますので、記載されていることを十分にご確認ください。

相談者はとぎれることなく… ワンストップ生活就労相談会

12月28日に人吉市総合福祉センターで、就労や生活などの相談を「ワンストップ生活就労相談会」が開かれました。この相談会は、年末年始に抱える不安を少しでも軽くして欲しいと市と社会福祉協議会が関係機関に呼びかけて行ったもので、今回が初めての取り組み。この日は、20代から70代までの37件の相談があり、ハローワークの職員や弁護士、ケーサーワーカーなどが対応しました。また、ボランティア30人と市職員が、豚汁と「医食同源ひとよし米」のご飯を相談者に振舞いました。

炊き出し（豚汁づくり）の様子



たすきをつなぎ93チームが力走！ 第56回人吉駅伝大会



第56回人吉駅伝大会が13日、西瀬小学校をスタート・ゴールに93チームが参加して行われました。コースは、紅取橋の開通で、一部変更され、6区間20.14キロメートル。レースは一区から多良木高陸上Aがトップに立ちそのまま首位を独走、見事優勝。7連覇を達成しました。中継地点や沿道には多くの市民が詰め掛け、声援を送っていました。また、ゴールの西瀬小学校グラウンドでは、ひとよし女性の会などによるぜんざいが振る舞われ、参加者や応援の人々に大変喜ばれました。



不景気もどく吹く風 会場は笑いの渦に 第42回歳末たすけあい演芸会

12月6日の昼夜2回、第42回歳末たすけあい演芸会がカルチャーパレスで開催され、約2,000人が多彩な演目を楽しみました。この演芸会は、人吉市社会福祉協議会と熊本県共同募金人吉支部主催での開催。チケットの収益は、生活困窮者や障がい者などの福祉に役立てられます。会場は、ほぼ満席。ステージで次々に繰り出される詩吟、日本舞踊、ダンス、コントなどで会場は笑いの渦に巻き込まれました。また、田中市長が「マツケンサンバ」を大王市議会議長が「上をむいて歩こう」を熱唱し、会場を沸かせました。

11月29日に、梢山サッカー場と中小企業大学校グラウンドで第30回人吉市子ども会サッカー大会が開催されました。大会には市内の各町内から男子33チーム、女子20チームが参加。熱戦を繰り広げました。選手たちは、大人顔負けのテクニックでボールを操り、激しくボールを奪い合い、相手ゴールを目指します。また、選手たち以上に熱くなった親が「ほら、はよシュートうたんか〜」などと大声でげきを飛ばす場面も。優勝は、男子が北願成寺町、女子が鬼キッズパート9でした。

寒さに負けぬ 熱いたたかい 第30回人吉市子ども会サッカー大会



アイデアと努力、心の強さ ETロボコン2009 準優勝 九州技術教育専門学校 ロボコン部



ETロボコンとは？

…決められた走行体（ロボット）で指定のコースを自律走行する競技。

競技方法（NXT部門）

…1周約20メートルのコースを2周する。競技者はロボットの走行中に物理的な方法でエネルギー、力、情報などを与えてはいけない。コース上にはクリアするとポイントになる「難所」がある。周回タイムと難所をクリアしたポイントの総合点で順位が決まる。



九州技術教育専門学校
ロボコン部「KTEC」
左から、顧問の赤山聖子先生、副部長の祝竜児さん、部長の瀬戸ノ上敏明さん、部員の椎葉誠也さん。他に福山稚彩さんも部員。ロボットは二輪走行し、本体の傾きを検知するセンサーを使ってバランスをとる。愛称は「けいて君」。

平成21年11月18日、横浜。全国から地区予選を勝ち上がった32チームがしのぎを削る「ETロボコン2009チャンピオンシップ大会」が開催された。有名企業や大学の研究チームなどが軒並み名前を連ねたこの大会で、九州技術教育専門学校のロボコン部「KTEC」が「コースの逆走」という荒技を披露するなど会場を沸かせ、見事、準優勝を勝ち取った。審査員からも「想定外」だったというほど異例の逆走は副部長の祝さんのアイデア。「効率よくポイントを稼ぐために全国大会用に考え出した方法」だ。大会でロボットが逆走し始めたときは、スタート早々のトラブルかと失笑の声が続出した。ゴール後に審査員から「問題なし」のアナウンスがあると、どよめきから歓声に変わったという。「ねらいどおりでした。してやったり」と祝さんはニヤリ。企業チームを抑えての準優勝の感想を「優勝を狙っていたので、準優勝はくやしい」と話す部員たち。志が高い。顧問の赤山先生は「まさか、こんな成績を残すとは。全国大会出場を決めた後の彼らの技術アップと団結力がすごかった」とチームを評す。ロボット製作は毎日の授業が終わってから行い、日をまたぐことも珍しくなかったそう。きつかったからこそ達成感があった。貴重な体験でした」と話す彼らは今年の3月で卒業。「自分たちを越えてほしい」。後輩たちに夢を託す。

情報ひろば

あなたの暮らしに役立つ情報をお届けします

市役所(代表) ☎22-2111 カルチャーパレス ☎24-3310 スポーツパレス ☎22-1688
水道局 ☎22-5497 保健センター ☎24-8420 石野公園 ☎24-6700

「2010年版(平成22年版) 市民手帳」の販売をして



2010年版(平成22年版) 市民手帳在庫あります

平成22年2月1日現在、全国一斉に「農林業の国勢調査」といわれる「2010年世界農林業センサス」を実施します。この調査は、今後の農林業の政策に役立てるために5年ごとに実施するきわめて大切な調査です。1月中旬ごろから農林業を営む皆さんのところに調査員が訪問して、調査票に農林業の経営状況などの記入をお願いしますので、ご協力をお願いします。

2010年世界農林業センサスにご協力ください

お知らせ

INFORMATION

グリーンツーリズムの未来は？九州グリーンツーリズムシンポジウム2009

グリーンツーリズムの人材育成とネットワーク作りなどについて考えようと、九州グリーンツーリズムシンポジウム2009が12月12日に中小企業大学校で開催され関係者が参加しました。午前の基調講演で、東洋大学の青木辰司教授は「グリーンツーリズムは行政と民間の両輪が同じように回らないと前に進まない」「個々での活動は活発だが、今後はその点を線や面にしていくことが必要」などと話されました。また、午後からは、4つの分科会に別れて、事例報告や課題などの討論もありました。



木下絵莉さん(一中2年) 全国で奨励賞 全国中学生人権作文コンテスト

第一中学校2年生の木下絵莉さんが、全国中学生人権作文コンテストで県大会の最優秀賞、全国の中央大会でも奨励賞を受賞しました。木下さんは、血液透析を行って



市では、子どもたちの遊び場を確保し、次世代育成、世代間交流などを通じて、子どもの笑い声のあふれる人吉のまちづくりを進めています。そこで、12月から2月にかけて子どもの遊び場の実態調査

子どもの遊び場を調査しています

35(6123) 八代年金事務所(☎0965)

平成22年1月1日から、社会保険庁は「日本年金機構」として生まれ変わり、社会保険事務所は「年金事務所」となりました。○日本年金機構の設立に伴い、皆さんに新たに手続きをしていただくことはありません。○「年金事務所」の所在地、電話番号は変わりません。○年金の支払いや、各種の届出も、これまでと同じです。

「日本年金機構」がスタートしました!

平成22年1月1日現在、全国一斉に「農林業の国勢調査」といわれる「2010年世界農林業センサス」を実施します。この調査は、今後の農林業の政策に役立てるために5年ごとに実施するきわめて大切な調査です。1月中旬ごろから農林業を営む皆さんのところに調査員が訪問して、調査票に農林業の経営状況などの記入をお願いしますので、ご協力をお願いします。



永年の夢 新公民館完成 永野町公民館落成式

永野町の新しい公民館が完成し、12月20日、落成式が行われました。以前の公民館は建築から75年をすぎて老朽化していたために新築されたものです。新公民館は、バリアフリータイプで広々としたアプローチの玄関と、3.5mの高天井の大広間があり、広間には、スポーツ大会などで同町内が入賞したときのトロフィーを飾る棚も備え付けてあります。式で永田進町内会長は「この公民館を拠点に町内の活性化をしていきたい。高齢化をしても元気なまちはある」とあいさつされました。

「岩屋さん」の内部に興味津々 岩屋熊野座神社保存修理工事見学会

今年の9月から保存修理工事に着手している国指定重要文化財「岩屋熊野座神社」(東間上町)の現場見学会が、12月20日に行われ、地元関係者や歴史愛好者などが見学会に訪れました。すでに、拝殿などの屋根は解体されて、見学者は組まれた足場から神社内部を見学し、工事関係者の説明に耳を傾けていました。近くに住む女性は「よく岩屋さんのそうじをしに来ているが、こんな上から内部を見るのは初めて」と興味深げ。神社の修理は解体調査の内容を検討しながら進められていく予定です。



ごみの焼却禁止! ごみの焼却は、一部の例外を除き法律で禁止されています。違反した場合は、5年以下の懲役または1,000万円以下の罰金に処せられます。冬場は特にごみの焼却が多くなり、煙や灰によって洗濯物ににおいがついたり窓が開けられないといった苦情が多く寄せられます。また、例外的場合であっても、付近の住民への影響が大きいと判断した場合は指導の対象となります。庭木の落ち葉や剪定くずなども指定袋に入れて、1回に



つぎ指定袋(大)で3袋を目安に所定のごみ集積所に出してください。 問合せ 市環境課環境衛生係

平成21年11月27日に、市役所で、「第2回入吉市入札監視視察委員会定例会議」を開催しました。今回は平成21年4月1日〜9月30日までに契約した工事から6件を抽出し、その入札・契約手続きについて審議しました。審議した6件の工事は次のとおりです。

- ①浪床地区導水管改良工事(2工区)
- ②西間地内第3号線側溝改修工事
- ③熊田口団地受水槽改修工事
- ④鶴田団地5棟〜7棟屋上防水改修工事
- ⑤西瀬小学校校舎耐震補強及び大規模改修工事
- ⑥西瀬小学校校舎耐震補強及び大規模改修電気設備工事

**競争入札参加資格審査
申請書を追加受け付けます**

市が発注する平成22年度の
物品製造等・役務、建設工事・
測量コンサルタントなどの指名
競争入札に参加を希望される
業者の方は、参加資格審査申
請書を持参または郵送で、受
付期間内に提出してください。
受付期間 2月1日(月)
～3月15日(月)
※土・日曜日、祝日は除く
提出書類

●物品製造等・役務Ⅱ市指
定様式の申請書ほか(様式な
どは市ホームページからダウン
ロードできます)
●建設工事・測量コンサルⅡ
国土交通省統一様式ほか
※提出書類など詳細は市ホー
ムページをご覧ください。
問合せ 市契約管財課契約検
査係

**教育委員会の事務に
関する点検評価報告書**

教育委員会の事務の管理と
執行状況について、点検と評
価を実施しましたので、その
報告書を公表します。
なお、「教育委員会の事務
に関する点検評価報告書」は
市ホームページおよび教育総
務課で閲覧できます。

**人吉市教育委員会
定例会が傍聴できます**

平成22年第1回定例会を次
のとおり開催します。希望さ
れる場合は傍聴ができます。
期日 1月29日(金)
時間 午後1時30分から
会場 市役所別館2階
203会議室
問合せ 市教育総務課

**人吉市善意銀行 交通遺児
入学・卒業祝金**

対象 父親または母親が交通
事故のために死亡した、義務
教育終了前の児童・生徒の保
護者
支給金額 ①小学校・中学校
入学Ⅱ10,000円 ②中
学校卒業Ⅱ20,000円
申請方法 所定の申請書に住
民票の写しを添えて、市社会
福祉協議会事務局まで提出。
なお、申請書は、民生委員児
童委員か、同事務局に取りに
きてください。
申込締切 3月10日(水)
問合せ 市社会福祉協議会
(09192)

**浄化槽設置基盤等
実態調査**

熊本県は、今後の生活排水
処理施策を進めるうえでの重
要なデータを整理するため、
浄化槽の設置状況や維持管
理状況の実態調査を実施しま
す。調査には、県から委託さ
れている「公益社団法人熊本
県浄化槽協会」の調査員がお
伺いします。皆さんのご協力
をお願いします。
調査の時期 1月下旬
～3月中旬
問合せ 公益社団法人熊本
県浄化槽協会(096-
284-3355)

**うおくむ・はあと
2月のご案内**

時間 いずれも午前10時～11
時30分(センターは午前9時
から午後5時まで利用できま
す)
【年齢別活動日】
場所 うおくむ・はあと
9日(火) 2歳児
(冬を感じよう)
10日(水) 1歳児(〃)
12日(金) 0歳児(〃)
16日(火) 親子エアロビクス
23日(火) 異年齢児活動日
(おひな様作り)
【特別行事・出前保育など】
19日(金) 特別行事「子育て
てはつとサロン体験版」(講師:
奥平明子氏、場所…未定。
お問い合わせください)

**26日(金) 出前保育(場所…
東西コミセン)
申込・問合せ**

市子育て支援センター「うお
くむ・はあと」
(さざなみ保育園内)(022-
7177)

**温泉健康講座
受講生募集**

運動と栄養面から、高齢者
の健康づくりのお話を聞いて
みませんか?
期日 1月25日(月)
時間 午後2時から
(約2時間)
場所 老人福祉センター
参加料 無料
資格 市内在住のおおむね60
歳以上の方
定員 60人(定員になり次第
締め切ります)
講師 井上志織さん(株)
くまもと健康支援研究所運動
指導士)、岩男美佳さん(同
管理栄養士)
申込締切 1月22日(金)
問合せ 老人福祉センター
(0967)、老人クラブ
連合会事務局(03927)
※住所、氏名、電話番号の確
認をさせていただきます。

**第13回九州チャレンジ
陸上競技選手権大会**

期日 3月21日(日)
会場 熊本県民総合運動公園
KRWING(熊本市)
競技種目 トラック種目
(100m競走ほか)、フィー
ルド種目(走り高跳び、砲丸
投げほか)
※障害種別などにより競技種
目が異なります。
参加資格 ●平成21年度「日
本身体障害者陸上競技連盟」
、「全日本ろうあ連盟」、「日本
の盲人マラソン協会」にいずれ
かの登記、登録者
●県内在住の身体障害者
申込締切 2月12日(金) 必着
※詳しい内容はお問い合わせ
ください。
申込・問合せ
熊本県障害者スポーツ・文
化協会(096-383-
6553)

**人吉市消費生活センター
からのお知らせ**

くらし安心相談員が、問
題解決のためのお手伝いを
します。心配事がありまし
たら、一人で悩まずにご相談
ください。
問合せ 市市民課くらし安
心相談係

健康

モンモン健康情報

096-385-3300
曜日ごとに日替わりで、同
じ内容のテープが聞けます。
時間 朝9時～翌朝9時
主催 熊本県保険医協会
(096-385-3330)
1月の週間プログラム
▼月曜日Ⅱ加齢黄斑変性症とは
▼火曜日Ⅱ熊本の高齢者の孤
独死の実態
▼水曜日Ⅱこむらがり(か
らすまがり)
▼木曜日Ⅱ神経をとった歯が、
なぜ痛むのでしょうか?
▼金曜日Ⅱくも膜下出血
▼土・日曜日Ⅱ熊本の救急医
療について

相談

もの忘れ相談

「最近、もの忘れが多くなっ
て心配…」 「認知症が始め
たのでは…?」 など、ご本人
やご家族などのもの忘れに関
する心配に対して「かわわり

**社会福祉協議会
心配事相談所**

生活上の法律に関する相談
に、司法書士会が協力しま
す。秘密は厳守されますので
お気軽にご相談ください。予
約制ですので、早めの予約を
お願いします。なお、相談は
無料です。
期日 2月4日(木)
時間 午後1時30分～4時
場所 市総合福祉センター
問合せ 市社会福祉協議会
(09192)

無料法律相談

月2回実施します。秘密は
厳守されます。お気軽にご相

方」や「受診の勧め」など、
ご相談に応じます。相談は無
料で秘密は固く守られます。
期日 2月8日(月)
時間 午後3時から
※予約が必要です。事前にお
電話ください。
場所 市役所厚生室(庁舎と
ふるさと歴史の広場の間にあ
ります)
対象者 市内在住の方
担当者 中村博喜医師
予約・問合せ 市高齢者支援
課介護予防係(市地域包括支
援センター)



くらしの相談

行政窓口の対応、道路、年
金、環境問題など行政に対す
る苦情や意見、要望、また、
くらしに関してのお悩みのこと
がありましたらなんでもお気
軽にご相談ください。
期日 2月16日(火)
時間 午前10時～正午
場所 中原コミセン
対象者 市内在住の方
相談員 行政相談委員
問合せ 梶原志郎行政相談委員(024-
3077)

くらしの健康相談

松本和子行政相談委員(024-
1403)
期日 2月4日(木)
時間 午後2時～3時
場所 人吉保健所
※予約が必要です。
問合せ 人吉保健所保健予防
課(023107)

**八代年金事務所
年金出張相談所**

▼2月18日(木)
人吉総合病院3階会議室
▼3月4日(木)
多良木町役場
時間 午前10時～午後3時
受付 午前9時30分～11時30
分、午後1時～2時30分
※受付人数によっては受付時
間を早めに終了することがあ
りますので、ご了承ください。
問合せ
八代年金事務所総合相談室
(0965-6123)

特設人権相談

いじめ、体罰、配偶者の暴
力、隣近所、金銭トラブル、
部落差別、人権問題をはじめ
種々の問題について相談に応じ

税・料金

**固定資産税の償却資産申告は
2月1日(月)までに**

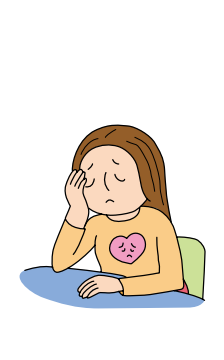

事業用償却資産の所有者の
方は、1月1日現在で所有す
る償却資産について市長に申
告しなければなりません。
申告締切 2月1日(月)
※例年は1月31日です
対象 構築物、機械・装置、
船舶、車両運搬具、備品、農
業用機械など
※当てはまる方は、期日まで
に申告してください。
問合せ 市税務課資産税係

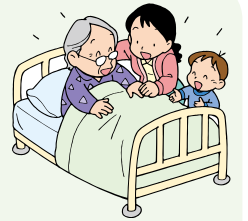

介護保険関連の所得控除

下記の証明書(領収書)などで確定申告・住民税申告をすると、所得控除の対象になります。

■障害者控除

身体障害者手帳などの交付を受けていない場合でも、65歳以上の要介護認定者などで寝たきり度や認知症の状態が一定の基準に該当する場合は、市で**認定書(障害者控除対象者認定書)**を交付します。

ただし、この認定の基準日は、申請日の属する年度の12月31日となっています。平成22年度の税の申告に使用される場合は今年度中(平成22年3月31日(水)まで)に申請してください。

■医療費控除

★介護サービス利用料について

介護認定を受けている方が利用した、在宅介護サービスや施設介護サービスの利用料の自己負担額が控除対象となります。これは、サービス事業所が発行する証明書(領収書)で申告することができます。ただし、サービスの種類により、自己負担の半額控除や控除対象外の場合があります。詳しくは、各事業所へお尋ねください。

★オムツ代について

「常にオムツが必要」と医師が発行した証明書が必要です。ただし、今までこの所得控除を受けている要介護認定者で、市が主治医意見書から「常にオムツが必要」と判断できる方は、市で交付する**確認書**で申告することができます。

※**確認書**や**認定書**が必要な方(対象と思われる方)は下記へご連絡ください。申請書をお送りします。

問合せ 市高齢者支援課介護保険係

介護保険料納入をお願いします

みなさんが納める保険料は、介護保険を運営していくための大切な財源です。介護が必要になったとき、誰もが安心してサービスを利用できるように、必ず保険料を納めましょう。

保険料を納めないと、滞納していた期間に応じて次のような措置がとられます。



滞納期間	とられる措置
1年以上 1年6か月未満	介護サービスにかかる費用の全額が自己負担になります。申請すると後日、保険給付分(9割)が支払われます。
1年6か月以上 2年未満	介護サービスにかかる費用の全額が自己負担になり、保険給付(9割)の一部または全部が一時的に差し止められます。
2年以上	利用者負担が1割から3割に引き上げられたり、高額介護サービス費が受けられなくなります。

※災害などの特別な事情により、一時的に保険料が納められない場合は、徴収の猶予や減免、免除を受けられる場合もあります。詳しくはお尋ねください。

問合せ 市高齢者支援課介護保険係

平成22年度採用分

学校事務・学校用務嘱託職員

採用試験

試験職種および採用予定人員

学校事務…1人程度

学校用務…1人程度

業務内容

学校事務

①給食事務補助などの給食運営に関する業務

②学校事務補助などの学校運営に関する業務

③司書補助などの図書室運営に関する業務

学校用務

①学校の施設、設備の点検および営繕に関する業務

②連絡事務

③そのほか緊急を要する業務に関する業務

勤務場所

市内の小中学校

勤務形態・報酬 勤務日数は月17日以内で、勤務時間は週29時間以内

日額6,300円

雇用期間

平成22年4月1日～平成23年3月31日の1年間

試験方法 人物試験(面接)

試験日時・場所

2月14日(日)午前9時から市役所

別館2階会議室(人吉市西間下町118-1)

※待ち時間を短くするため時間をずらして集合していただくよう調整します。集合時間は本人に連絡します。

受験資格 昭和20年4月2日～平成4年4月1日に生まれた方で、自動車運転免許を所有し、本市に在住可能な方。性別は不問。

※人吉市嘱託職員の勤務に関する規程第6条に規定する欠格条項に該当する人は受験できません。

受付期間

1月18日(月)～29日(金)(受付時間:午前8時30分～午後5時15分 土・日・休日除く)

必要書類 履歴書1部(上半身の写真を貼付)、作文(題「人間関係で大切なこと」400字以内)を下記申込先にご持参ください。※作文は自筆で作成(パソコンなど不可)。

作文用紙・履歴書は、市販品または市教育総務課備え付けのもの。作文は面接試験の際に参考とさせていただきますので、提出がない場合は受け付けできません。

申込・問合せ 市教育総務課総務係

第2回まちづくり親善大使と市民との交流会議

お!ひとよし「すてき☆なまち すてき★なひと」

～魅力あふれるまちづくりのヒントをさぐる～

それぞれの分野で、優れた知識・経験を有する『まちづくり親善大使』からまちづくりに対する意見をいただくパネルディスカッションを開催します。あなたも魅力あふれるまちひとよし」づくりのヒントを探しにいらしてみませんか?

日時 2月6日(土)午後6時～8時

内容 パネルディスカッション

テーマ お!ひとよし「すてき☆なまち すてき★なひと」
～魅力あふれるまちづくりのヒントをさぐる～

パネリスト 斎藤 由香氏、木村 克己氏 原 聰氏(予定)

場所 カルチャーパレス小ホール

入場 無料

問合せ 市地域生活課協働推進係

まちづくり親善大使とは

人吉市の地域情報を市内外に発信し、本市の地域活性化および質の向上を図るため、優れた知識や技術を有する者に委嘱されます。任期は3年。現在次の12人です。

- 池坊 保子氏 ■神崎 邦子氏 ■相良 知重氏 ■千 玄室氏
- 原口 泉氏 ■斎藤 由香氏 ■小谷 明氏 ■種村 国夫氏
- 木村 克己氏 ■大瀬 克博氏 ■原 聰氏 ■吉村 作治氏



※昨年の様子



わが家の1か条 ~家庭教育の大切さを再確認~



赤池さん家族 (赤池水無町)

赤池さんちの1か条 感謝して食事をしよう

わが家には、決め事はありませんが、あえて言うなら食事の前後のあいさつです。ごく当たり前の「いただきます」「ごちそうさまでした」。食事を作る人にはもちろんですが、食する材料にも生命があります。それを私たちが口にするのですから、そのことにも感謝し、食したいです。

ブログ <http://hitoyoshi-club.net/cl>

力のほか、集中力や持久力、想像力など見えない力をも育てることができま

★キッズビクス指導者
現在、4〜7歳の14人が参加しています。この教室の特徴は、幼児〜小学校低学年の時期に身につけておきたい基本的運動動作(歩く・走る・跳ぶ・はう・転がる・丸まる)を軽快な音楽と同調させて表現活動を行うことです。



産業祭にも出演

今月は「キッズビクス教室」紹介です

総合型地域スポーツクラブ (総合型クラブ) 「カルヴァアリーヨ・ラッソ人吉」のお知らせ窓口です。ポルトガル語で「カルヴァアリーヨ」は樫(かし)、「ラッソ」は絆(きずな)という意味です。総合型クラブとは、子どもから高齢者までさまざまなスポーツや文化活動を愛好する人々が自由に参加し、自分たちで作っていく会員制のクラブのことです。



ラッソ通信

Vol. 7

市社会教育課

《児童》 その手に1本の苗床を



クレア・A・ニヴォラ 著
柳田 邦男 訳

《一般》 わが人生の歌がたり



五木 寛之 著

昭和40〜50年代。つらいとき、悲しいとき、歌をうたって生きてきた作者。懐かしい流行歌とともに語り尽くした自分史。NHK「ラジオ深夜便」のトークに加筆したものです。



市図書館
(024)3518

18日・25日です。
*1月の休館日は、1日〜4日・12日。

毎年恒例の男女共同参画講演会。今年は音楽を楽しみながら考えてみませんか!

男女共同参画 スペシャルコンサート

平成21年度法務省人権啓発活動地方委託事業



ESPERANZA

2001年、フジテレビ「奇跡体験アンビリバボー」に「クローン病」(厚生労働省難病指定)との闘病と再出発を描いた「愛という名の奇跡」が放映される。それを機に、奥田良子(フルート&オカリナ)と、心身を支え続けた奥田勝彦(ベーシスト)で結成。挫折から社会復帰にいたるまでの「出会い」「励まし」「支え」など、自分の経験を語ります。軽快な音楽とともに夫婦デュオが織り成す大切な人へのメッセージで心温まりませんか。

2010.1.24(日)

開場..... 13:30

開演..... 14:00

カルチャーパレス 小ホール

入場無料
(全席自由)



- ◆主催 人吉市
- ◆共催 くまもと県南人権啓発活動地域ネットワーク協議会人吉地区部会
男女共同参画球磨地域ネットワーク協議会
- ◆問合せ 人吉市地域生活課男女共同参画推進室 0966-22-2111(2115)

医療のお話し

From the doctor

今月のドクター
人吉医師会 理事 高橋 耕一



ワクチンギャップについて

わが国の予防接種体制は世界標準から大きく遅れています。これを「ワクチンギャップ」と呼んでいます。欧米ではほとんど制圧されている麻疹（はしか）ですが、わが国では今でも年間1万人以上の患者が発生している。海外から「麻疹輸出」という大変不名誉なレッテルが貼られています。一方、最近になって国もようやく本腰を上げて麻疹対策に乗り出しました。平成18年度から麻疹・風しん混合ワクチンの2回接種が始まり、平成20年度からは5年間の時限措置として、中学1年と高校3年を接種対象にしました。

これら定期接種とは別に任意接種とよばれるワクチンの中にも、最近新しいワクチンが、わが国でもようやく使用することが出来るようになって来ました。ヒブワクチン（インフルエンザウイルス）とは全く別なものです。これら定期接種とは別に任意接種とよばれるワクチンの中にも、最近新しいワクチンが、わが国でもようやく使用することが出来るようになって来ました。ヒブワクチン（インフルエンザウイルス）とは全く別なものです。

るワクチンですが、この細菌は乳幼児の細菌性髄膜炎という病気を起こします。この病気が日本で年間約500〜600人の子どもで発生しており、死亡や後遺症が約30%にみられる非常に重大な病気です。欧米では20年ほど前からすでにこのワクチンの接種が始まっており、この病気はほとんどみられなくなっています。日本では平成20年12月に発売になりましたが、任意接種のため1回に7,000円前後の自己負担があるのが問題となっていました。

肺炎球菌ワクチンは日本でもすでに使用されていて、高齢者に多い誤嚥性肺炎やインフルエンザ後の細菌性肺炎の予防に重要であるとして認知度が高まって来ていますが、日本で使われているワクチンは乳幼児に接種してもほとんど効果がありません。ただ小児の感染症の原因菌として最も多いのが肺炎球菌で、細菌性髄膜炎もヒブに次いで多いといわれています。欧米をはじめ多くの国では、

すでに乳幼児向けの結合型ワクチンが導入されて効果を上げていますが、日本では昨秋ようやく承認され今春の発売に向けて準備中となっています。

ヒトパピローウイルス（HPV）は主として性行為によって感染し、子宮頸がんを引き起こすことが知られています。特に日本では近年増加している若年子宮頸がんではHPVが高頻度に検出されています。子宮頸がんの原因となるHPVの感染を防止するために、ワクチンが多くの国で承認され、先進国では国家プロジェクトとして接種が行われています。性体験前の若い女性に接種するのが最も効果的であるため、多くの国では優先接種対象は11〜12歳の女子とされています。このワクチンも昨年12月末にようやく日本で発売されました。

「ワクチンで予防できる病気がワクチンで積極的に予防する。」このことが将来を担う子どもたちにとっては最も重要なことと考えられます。

長每公の人吉めぐり

巻の十九 井口八幡神社



相良長每公
豊臣秀吉から球磨郡の領地を許され、本格的な城（石垣造りの城）造りにとりかかった第二十代当主。

国宝青井阿蘇神社、国指定重要文化財老神社、保存修理中の岩屋熊野座神社の次は、井口町にある県指定重要文化財「井口八幡神社」を紹介する。

井口八幡は、宝治元年（一二四七年）相良家二代頼親が創建した。頼親は郡内安泰のため豊前国宇佐八幡宮の流鏑馬を伝授し、初めて井口八幡宮で行った。応永七年（一四〇〇年）八代実長が古くなった社殿を再興し、長享二年（一四八八年）十二代為統の代に造り替えた。同年十一月に遷宮し、正月には流鏑馬と連歌が行われ、その後、流鏑馬と連歌は相良家の恒例行事として実施されるようになるのじや。また、天文十九年（一五五〇年）には十七代相良晴廣が修復するなど青井さんと同じように相良家による手厚い改修がたびたび行われている。

しかし、元禄十二年（一六九九年）四月、火災により消失してしまっただけで、同年七月から再興工事を始め、十一月に遷宮。現在の建物はこのときのものじや。ちなみにわしの孫である二十二代頼喬の代である。重要文化財に指定されているのは本殿のみで、構造は桁行三間、梁間二間の流造、屋根は柿葺きで老神さんや岩屋さんのように鞘堂（覆屋）で覆われている。

前略 広報ひとよし様

このコーナーでは皆様からのお便りを紹介します。

毎日お疲れさまです。このたびは、職場の方に広報ひとよし12月号を見せていただきました。

人吉駅前リニューアル事業の特集記事が一番の関心事でした。私は多良木町に住んでおり、人吉駅を利用することはあんまりないのですが、遠方よりの友を案内するとき、思いつくのが人吉駅で、今までちょっと残念な景観でしたので、今回の事業を楽しみにしている一人です。とても便利にくりになるようで、期待感大です。完成が待たれます。

広報は大変読みやすく、内容も興味津々。市民の活動がたくさん紹介されていて楽しい内容でした。ありがとうございました。

多良木町在住 すつちゃん



「広報ひとよし」は、市民の皆様が多く登場して、元気になる広報、笑顔あふれる広報、そしてわかりやすい広報紙を目指しています。これからどうぞ愛読ください。お便りありがとうございます。

このページへの市民の皆様からのおたよりをお待ちしています。

広報ひとよしを読んだ感想や人吉への思い、あなたのまわりで起こった身近な出来事などを書いてお送りください。

◎あて先
〒868-8601
人吉市麓町16番地
秘書課広報広聴係 まで

※住所、氏名（ペンネーム可）、年齢、性別を記入してください。

市役所の FRESHMAN

おおよその 大園 梨紗
税務課資産税係
『あせらず、気負わず、地道にコツコツと頑張ります。』

取材先でこんにちは
あふれる笑顔

あつーい！あまーい！！おいしい！！おやつ焼き芋を、笑顔でほうばりました。

アドベンチャースクール
の3人組です。

Editorial
編集後記 編集室から

明けましておめでとうございます。良いお年をお迎えのこととお喜びいたします。

一年の計は元旦にあります。私の今年の目標は、メタボ解消！と毎年のように言っていますがなかなか達成できません。

「広報ひとよし」の今年の目標は、内容を更に深化させ、市民の皆様が手に取って読んでいただき、思わず笑顔があふれ、元気になるという事。こちらの目標はしっかりクリアしたいです。今年も「広報ひとよし」をよろしく願います。

(すみこ)

今月の表紙
人吉市成人式
(1/3・カルチャーパレス)

新成人の元気いっぱいの笑顔に写真を撮るこちらも思わず笑顔に。不景気をのり切るために一番必要なのは「笑顔」なのかもしれません。

行事カレンダー

1月		
15	金	広報配布
16	土	
17	日	軽トラック市
18	月	もの忘れ相談(市役所)
19	火	無料法律相談(市役所)
20	水	
21	木	年金出張相談所(総合病院)
22	金	
23	土	カルチャーパレス自主文化事業 玄海竜二特別公演
24	日	男女共同参画スペシャルコンサート(カルチャーパレス)
25	月	
26	火	くらしの相談(市役所)、文化財防火デー訓練(老神社)
27	水	
28	木	
29	金	
30	土	
31	日	
2月		
1	月	広報配布、「人吉球磨は、ひなまつり」スタート(～3月31日)
2	火	無料法律相談(市役所)
3	水	
4	木	心配事相談所(総合福祉センター)、こころの健康相談(人吉保健所)
5	金	
6	土	第2回まちづくり親善大使と市民との交流会議(カルチャーパレス)
7	日	
8	月	もの忘れ相談(市役所)
9	火	
10	水	
11	木	建国記念の日
12	金	特設人権相談所(勤労青少年ホーム)
13	土	
14	日	
15	月	広報配布

人の動き

平成21年12月末日現在

※()は前月比

総数 36,167人 (-3人)

男 16,677人 (-7人)

女 19,490人 (+4人)

世帯数 15,713世帯

(+1世帯)

※外国人登録者は含みません



2月の休日在宅医

7	日	愛生会外山病院	☎6878
		みなみ眼科	☎6820
		たかはし小児科内科医院	☎2222
11	木	辻循環器科内科	☎4888
		河野産婦人科	☎4383
		増田クリニック	☎3570
14	日	ひとよし内科	☎4121
		吉村皮ふ科医院	☎2755
		やまむら医院	☎5005
21	日	みのる診療所	☎4725
		平井整形外科医院	☎4821
		堤病院附属九日町診療所小児科	☎2251
28	日	辻胃腸科心療内科	☎4277
		有島耳鼻咽喉科医院	☎4200
		公立多良木病院小児科	☎2560

※変更になることがあります。当日ご確認ください。



2月の休日当番薬局

7	日	二日町薬局	☎3693
		たんぼぼ薬局	☎6170
11	木	五日町薬局	☎3622
14	日	あけぼの薬局	☎1180
		ミュキ薬局インター店	☎2747
21	日	翠薬局	☎3961
		エスエス堂城本店	☎0337
		九日町調剤薬局	☎3577
28	日	高階誠心堂薬局西間店	☎2788

※変更になることがあります。当日ご確認ください。

2月の乳幼児健診

市保健センター健康政策係



健診	対象者	日程
3歳	平成18年8月生	2日(火)
3か月	平成21年10月生	9日(火)
7か月	平成21年6月生	16日(火)
1歳8か月	平成20年5月生	23日(火)

受付時間 3歳児=午後1時～1時20分

そのほか=午後1時10分～1時30分

※母子健康手帳、バスタオル、3歳児は尿もお持ちください。

1月の納税

¥TAX

市・県民税(第4期)
国民健康保険税(第7期)
介護保険料(第7期)
後期高齢者医療保険料(第7期)
【納期限】2月1日(月)

納税には便利で確実な口座振替をご利用ください。納税通知書・通帳・通帳印を持って市納税課(⑧番窓口)・金融機関、郵便局でどうぞ。