

03	市長年頭のあいさつ
04 05	人吉市成人式フォトリポート
06 09	特集 ヤマセミ 山翡翠を市の鳥に
10 12	話題をおって
13	生活支援サポーター養成講座 受講生募集 農業委員と農地利用最適化推進委員を募集します
14	市内小・中学校非常勤職員募集 介護保険関係所得控除のお知らせ
15 17	情報ひろば
18 19	人良しの学校給食
20 23	申告のご案内
24	ようこそとしょかんへ！
25	わが家の愛ドル みなさんからののおたより 編集後記
26	各種相談ガイド 1月の納税 2月の乳幼児健診
27	2月の休日在宅医・当番薬局 行事カレンダー
28	Hitoyoshi information / 人吉球磨ごみ 分別アプリ

今月の表紙

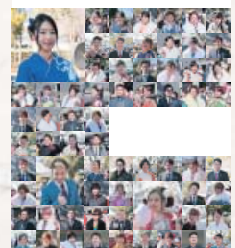

ことし成人を迎えた笑顔がすてきな新成人の皆さんたち。1月3日にカルチャーパレスで成人式を開催しました。式の様子はフォトリポートをご覧ください(4~5ページ)。

新年おめでとうございます。皆さまにおかれましては、平成29年の初春を健やかに迎えのこととお喜び申し上げます。

昨年、本市は1月の大雪、4月の熊本地震と予想を超えた自然災害に見舞われた1年でした。一連の経験を経て、安全・安心、そして健康を守る事が行政として取り組むべき最重要課題であることと再認識しました。このことを市政運営の土台として、さらにその上に人口減少に歯止めをかけるべき施策を積み重ねてまいります。

本地域は、都会と比較して人や物は少ないですが、人間社会の中で人が豊かに過ごしていくための人と人の関係性や、人や物との関係を大切にするという部分では高い精神性が息づいています。

豊かな自然や歴史、寺社仏閣などを守り伝えてきた人々やわれわれの地域の根底に存在する教育力と、それによって育まれた精神性こそ本地域の宝だと思えます。これからは、これまで以上に「人」に着目し、「人吉＝利他の精神聖地」を全面に打ち出していこうと気持ちを固めたところです。

そして、この精神の高さというものは国際的にも通じるものであると確信しています。これを踏まえ、本市は「外国人に優しいまちづくり」をキャッチフレーズとし、民間と連携しながら突破口を切り開き、交流人口の増と仕事づくり、さらには移住定住促進につなげてまいります。

結びに、「成功の反対は、何もしないこと」だと私は考えます。何もしないと何も変わりませんが、挑戦をするから失敗もするわけで、その失敗を重ねることが成功へつながります。本市においては、人の成長がまちの成長であり、皆さまの挑戦こそがまちの発展持続をかなえるエネルギーそのものだとは確信しております。

ことしはとり年です。本市では、ヤマセミを市の鳥として追加するべく準備を進めており、また、春には観光列車「かわせみやませみ」も走ってまいります。本年が皆さまにとりまして大きく飛躍する年となりますよう祈念し、新年のごあいさついたします。

人吉市長 松岡 隼人



- ①⑦久々に会った仲間たちとパチリ
- ②みんな記念撮影に大忙し!
- ③親子で1枚。家族もこの日を楽しみにしていました
- ④人力車に乗って記念撮影
- ⑤⑧会場周辺は新成人や家族で埋め尽くされた
- ⑥友達との再会に笑顔がこぼれる



平成28年度 人吉市成人式 フォトリポート

夢や希望に満ちあふれ、二十歳を迎えた新成人。人吉市でも多くの若者が成人式に参加しました。二十歳の門出を笑顔で祝った成人式の様子を紹介します。



①式典には晴れ着姿の新成人315人が出席した ②新成人を代表して誓いの言葉を述べた成人式実行委員長の山本真輔さん ③市長から記念品を受け取った大柿野乃佳さん(右)とお礼を述べる福永綾乃さん ④恩師の橋野由美子さんが新成人を祝福した ⑤成人式実行委員の皆さん ⑥人吉市出身でタレントの内村光良さんと放送作家の内村宏幸さんから届いたビデオメッセージも上映された

大人への一歩を踏み出した新成人を祝う「平成28年度人吉市成人式」を、1月3日にカルチャーパレスで開催しました。ことしの新成人は平成28年4月2日から平成29年4月1日までに生まれた414人が対象で、式には315人が出席。

式典では、恩師代表の橋野由美子さんが「自分の存在を見つめ直し、皆さんの周りの人たちのことも考えながら行動してほしい」と激励。保護者代表の小笠原賢治さんは「自分の力を、必要とする人のために発揮できる人になってほしい。そして、命を大切にしてほしい」と新成人にエールを送りました。

新成人を代表して、成人式実行委員長の山本真輔さんが、消防士として体験した熊本地震のエピソード交えながら「これまで育ててくれた両親や地域の皆さんに感謝し、私たち新成人が光輝く未来をつくりあげていきます」と誓いの言葉を述べました。

式典終了後は、旧友と再開し記念撮影をする新成人の笑顔が会場内にあふれていました。

山ヤマ翡翠マセミ

を市の鳥に



写真提供：古江 之人さん

球磨川沿いを中心に、市内で観察できる野鳥「ヤマセミ」。ヤマセミは本来、市街地から離れた自然豊かな溪流にすむ鳥です。街中で日常的にヤマセミを見ることができるのは全国でもこの地域だけといわれています。市では現在、市の鳥にヤマセミを追加で指定しようとの検討中です。とり年のことし、本市はヤマセミと共に飛躍の1年を目指します。

【問合せ】市企画課企画政策係
（☎22・2111 内線2226）

市内では街中で観察できる野鳥

皆さんは「ヤマセミ」を見たことがありますか？ ヤマセミは、白と黒の細かいまだら模様の体に大きな冠羽かんむりばねを持つ山地の溪流に生息する鳥で、カワセミの仲間です。生息地は溪流ですが、人吉市内では球磨川沿いを中心に街中で見ることが出来ます。野鳥の中でも群を抜く警戒心を持つヤマセミは、なかなか遭遇できない珍しい鳥。しかし、ここ人吉球磨地域はほかの地域に比べると遭遇率はるかに高く、生息エリアが人間の生活空間と重なる部分が多いといわれています。

ヤマセミは、野鳥愛好家の中でも見

たい鳥ランキングで常に上位に入るなど、ファンが多く人気の野鳥。その鳥が市街地で見れるとあって、本市には全国各地から多くの野鳥愛好家が訪れています。日本では北海道〜九州に分布しているヤマセミですが、人間の生活エリアの市街地で観察できるのは人吉球磨地域だけといわれています。それだけこの地域は自然豊かで、ヤマセミが生息しやすい環境だといえます。

多くの人は、普段の生活で野鳥を観察する機会はほとんどないのではないのでしょうか？ 普段何げなく見ている野鳥の中にはヤマセミがいるかもしれません。私たちが生活する空間には、なかなか見ることができない貴重な野鳥が生活しているのです。

「ヤマセミ」を第二の市の鳥に

市では本市を象徴するものとして、市の花に「梅の花」、木に「カシ」、鳥に「ウグイス」を昭和47年に指定しています。昨年6月、ヤマセミを市の鳥に追加してほしいと、野鳥愛好家などの皆さんから要望書が市に提出されました。要望書を受け市では、私たちと共存する貴重なヤマセミを市の鳥に追加指定する検討をしています。ヤマセミを市の鳥に指定している自治体は、北海道千歳市と栃木県塩谷町、鳥取県三朝町、岡山県高梁市たかほしの4カ所。ヤマセミを市の鳥に指定して、本市の豊かな自然を全国にPRします。

INTERVIEW



日本野鳥の会 熊本県支部
ふるえ ゆきと
古江 之人 さん (西間下町)

Profile
昭和11年6月22日生まれ。野鳥の魅力に引かれ、平成8年に日本野鳥の会に入会。以来、野鳥の勉強にいそしんでいる。一番好きな鳥は「ヤマセミ」。毎朝カメラを手に、ヤマセミ撮影に出掛けている。

野鳥の観察を始めたのは約20年前。球磨川沿いに家を建てて、川沿いを散歩するようになってからです。ある日、散歩をしていたときに珍しい鳥を見つけ「見たことがない鳥だなあ」と思いとても興味を持ちました。散歩から帰るとすぐ本屋に行き野鳥図鑑を購入。見た鳥は「ヤマセミ」だと分かったのです。それまでは、カラスやスズメなどを知っているくらいで鳥に関心はありませんでしたが、図鑑を買い集めて野鳥全般のことを勉強。日本野鳥の会にも加入しました。

ヤマセミを知ってから分かったことですが、人吉市には全国から多くの野鳥愛好家がヤマセミの写真を撮るために来ています。ヤマセミは溪流の鳥といわれ、普通は街中にはいないのですが、ここでは街中で見ることが出来ます。これはすごいこと。全国にこのような場所はありません。ヤマセミは滅多に見ることができない貴重で魅力的な鳥なのです。昨年、ヤマセミを市の鳥に指定してもらいたく、野鳥愛好家や友人の協力を要望書を市に提出しました。ヤマセミは市の鳥に値する価値がある鳥です。魚を捕る時の豪快さや、水面を「ケツケツ」と鳴きジェット機のように飛ぶところの格好良さなど魅力はたくさん。この機会に、ぜひ市民の皆さんにヤマセミを知ってもらい実際に見てほしいです。

ヤマセミを街中で見ることができるのはここだけ

日本野鳥の会熊本県支部会員で、ヤマセミを市の鳥に追加する要望書を市に提出した古江さんに話を聞きました。



ヤマセミ (山翡翠)
ブッポウソウ目カワセミ科
分布：アフガニスタン北東部からヒマラヤ、インドシナ半島北部、中国中部以南、日本 (九州以北)。
形態：体長約38センチ。翼開長約67センチ。頭に大きな冠羽があり、体は白黒の細かいまだら模様。オスは顎と胸にうすい褐色が混じり、メスは羽の裏が褐色で腹は白。「ケツケツ」と鳴く。
生態：山地の溪流に生息し、単独またはつがいで生活する留鳥。魚類や水生昆虫などを捕食する。川の岸辺の垂直な土手にくちばしで巣穴を掘り、4～7つの卵を産む。

ヤマセミの魅力

本市が第二の市の鳥候補として検討を進めている「ヤマセミ」の特徴と魅力を紹介します。

野鳥愛好家に人気の「ヤマセミ」

ヤマセミは体長約38センチで、カラスより小さくハトより大きい野鳥です。大きくなくちばしと冠羽が特徴で、日本に生息するカワセミ科の鳥では最大の種類です。体は白と黒のまだら模様でシカの子の模様に見えることから、別名を「鹿の子シヨウビン」といいます。ヤマセミは1年中ほぼ同じ地域にすむ留鳥で、ほとんどがつがいで生活しています。魚類や水生昆虫などを捕えて食べますが、水辺の石や枝の上から水中

に飛び込んだり、ホバリング(滞空飛行)の体勢から急角度で水面に飛び込んだりして獲物を捕獲。捕獲後は石や枝に戻って獲物をくわえ直し、頭から飲み込みます。野鳥の中でも縄張り意識が高く、攻撃的でどう猛な性格のヤマセミですが、愛らしい仕草や表情と気品漂う姿が魅力です。警戒心が強く人の気配を感じてすぐ飛び去るため、見つけるのがとても難しい野鳥でもあります。そのため、見つけたときの喜びが大きく、姿を追いかける野鳥愛好家が後を絶ちません。



市の鳥に「ヤマセミ」を追加することについて皆さんの意見を募集します

本市では現在、「ウグイス」を市の鳥に指定しています。今回、ウグイスに加えて「本市の自然の豊かさの象徴」と「JR九州の観光列車『かわせみ やませみ』運行と連携した観光活性化」を目的に「ヤマセミ」を市の鳥に追加指定することについて、市民の皆さんからの意見を募集します。

- 提出場所** 市役所カルチャーパレス仮本庁舎、市役所西間別館、市保健センター、各校区コミセン
- 募集期限** 2月3日(金) ※消印有効
- 提出方法** 住所、氏名、意見を明記し、提出場所にある投函箱に投函するか、電子メール・郵送・ファクスで提出してください。

問合せ 市企画課企画政策係
(〒868-8601 下城本町1578番地1
☎22-2111 内線2226 FAX24-7869)

電子メール kikaku@city.hitoyoshi.lg.jp

ひとよし未来会議「やませみの魅力を学び語る会」を開催します

ヤマセミの魅力を学ぶ講演会とシンポジウムを開催します。気軽にお越しください。

- 期日** 1月31日(火)
- 時間** 午後7時～
- 場所** 東西コミセン
- 講演会** 「やませみの魅力」
講師：日本野鳥の会・新庄 俊郎さん
- シンポジウム** 「やませみを活かしたまちづくり」
- 参加料** 無料
- 問合せ** 市企画課企画政策係 (☎22-2111 内線2226)



▲山地の渓谷に生息するヤマセミだが、人吉市内では人間の生活圏内で見ることができる



▲球磨川の岩場で休むヤマセミのつがい。左がオスで右がメス

3月4日から運行!



▲外観イメージ

肥薩線で観光列車「かわせみ やませみ」が運行開始!

球磨川流域には、自然豊かな溪流にすむヤマセミとカワセミが多く生息しています。そのヤマセミとカワセミをイメージした観光列車「かわせみ やませみ」が、肥薩線に新たに導入されます。

デザインは、S L人吉を手掛けた工業デザイナーの水戸岡鋭治さん。内装は人吉球磨の森をイメージしたもので、テーブルやカウンターに地元の木材がふんだんに使用されます。列車は2両編成で、熊本～人吉間を1日3往復毎日運行。3月4日(土)から運行を開始します。

牧之原市で球磨焼酎をPR！ 牧之原市に球磨焼酎を広める会

人吉球磨地域を治めた相良氏の出身地である本市の友好都市・静岡県牧之原市で球磨焼酎を普及させようと、11月26日に牧之原市商工会で「牧之原市へ球磨焼酎を広める会」が開催されました。同商工会主催。会には、同市の飲食店や宿泊業などの事業者が参加。球磨焼酎蔵元の講演や試飲会を開催しました。夜は、市内の居酒屋を回りお客さんに球磨焼酎をPR。翌日も、同市で開催された「まきのはら産業フェア2016」に出店し、来場者に球磨焼酎を販売しました。



蔵元が参加者に球磨焼酎の歴史や造り方を講演した

長年の地域貢献に感謝 民生委員・児童委員感謝状伝達・授与式

地域住民の相談対応や子育て支援を行う民生委員・児童委員の任期満了に伴い、退任者への感謝状伝達・授与式が、12月1日に市総合福祉センターで行われました。式では、退任者28人に感謝状を贈呈。退任者を代表して、6期18年活動した越替郁子さんが「いろいろな方に協力してもらい感謝の気持ちでいっぱいです。実のある活動でした」と感謝の気持ちを述べました。式の後には、新任者96人に委嘱状伝達・交付式が行われ、任期3年の活動が始まりました。



感謝状を受け取る越替さん

新しい友達できたかな 人吉市・指宿市子ども会交歓会

人吉市と姉妹都市の鹿児島県指宿市の小学5・6年生が毎年交互に行き来し交流を深める「子ども会交歓会」を、12月17・18日に人吉市で行いました。本年度は熊本地震の影響で初めて冬季に実施。両市合わせて約90人の子どもが参加しました。1日目はお迎え式の後、人吉城歴史館やMOZOCAステーションを楽しみ、指宿市の子どもたちは市内にホームステイ。2日目は東西コミセンで陶芸と昼食作りを体験。陶芸体験では、楽しく話しながらカップを作っていました。



MOZOCAステーションでミニトレインに乗る子どもたち

地元の素材でしめ縄作り 田野自然体験教室

田野町の旧田野小学校で12月18日、正月のしめ縄とクリスマスリース作りを体験する田野自然体験教室が開催されました。体験教室は、廃校になった旧田野小学校の活用や自然を生かしたイベントを数多く手掛けて地域活性化に取り組む田野高原美晴会が初めて企画。市内外から定員を超える39人が参加し、地元の素材を使ったリースとしめ縄作りを体験しました。家族で参加した人吉西小3年の木下結仁君は「初めての体験で難しかったけど楽しかった」と笑顔で話していました。



リースに松ぼっくりなどを飾り付ける参加者

最先端技術で林業の問題を解決 林業応援ハッカソン

G空間（地理空間）情報やICT（情報通信技術）といった最先端技術を林業に活用する「スマート林業」。事業を進める人吉市は、林業が抱える課題解決を目的に林業応援ハッカソンを12月17・18日に開催しました。全国各地から林業関係者やプログラマー、高校生など42人が参加し、2日間でICTなどの技術を取り入れた商品やサービスを開発。最後にチームごとに開発した商品やサービスが披露されました。初日には最新の機械などの技術を見学する現地視察も行われました。



現地視察を行う参加者たち

白バイ隊に交通ルールを学ぼう 保育園児対象の交通安全教室

保育園児に交通ルールを楽しく学んでもらおうと、熊本県警白バイ隊員が講師を務める交通安全教室が、11月30日に初めて開催されました。人吉地区交通安全協会と人吉警察署が主催。ふるさと歴史の広場を会場に、市内4園の園児約120人が参加。本市出身の荒毛通隊員を含む2人の白バイ隊員が講師となり、〇×クイズや横断歩道の渡り方体験で園児たちは交通ルールを楽しく学びました。白バイとの触れ合いや記念撮影も実施。最後は、園児みんなで隊員を見送りました。



2人の白バイ隊員を園児たちが笑顔で見送った

球磨工高5連覇達成！ 第63回人吉駅伝大会

毎年恒例の人吉駅伝大会を、12月11日に西瀬小を発着点とする6区20・14キロのコースで開催しました。中学生から一般までの103チームが参加。霧が立ち込める中、参加チームが午前10時に西瀬小正門前を一齐にスタート。選手たちは沿道からの熱い声援を受けながら走り、たすきをつなぎました。レースは、3区でトップになった球磨工高が徐々に後続チームを突き放し優勝。球磨工高が見事5連覇を達成しました。2位は球磨工高2・3年、3位は人吉二中駅伝部でした。



西瀬小正門前を一齐にスタートする選手たち

文献からみる肥薩線の歩み 鉄道ミュージアム企画展

「100年レイル肥薩線」企画展の第一弾「明治の文献から見る肥薩線の歩み」を12月13日からMOZOCAステーションで開催しています。企画展では、市と包括協定を結び平成24年度から肥薩線の共同研究を行う県立大が所蔵する資料を展示。開通の10年前に工事を請け負った業者たちが共通の取り決めを行った規約文や全線開通直後に出版された「鹿児島線沿線風景写真帖」など当時を知る事ができる貴重な資料を展示しています。企画展は1月31日(火)までで観覧は無料。



展示スペースには貴重な資料がショーケースに並べられている

平成28年度

生活支援サポーター養成講座 受講生募集

人吉市では、平成29年4月から介護保険法の「新しい総合事業」を開始します。高齢者の中には、ごみ出しや電球の交換、買い物、外出支援、食事支援などちょっとした手助けを必要とする方がいます。高齢者のちょっとした要求に応じる有償の生活支援サポーターとして、地域活動デビューしてみませんか？

- 講座内容** 高齢者の体の変化、認知症の理解、実際の支援活動など
※講座内容など詳しくは、申し込んだ方にお知らせします。
- 期 日** 2月1日(水)・8日(水)
- 時 間** 午前9時30分～午後4時
- 場 所** 市役所西間別館2階202会議室
- 対 象 者** 生活支援サポーターに興味がある方
- 募集人数** 25人
- 参加費** 無料
- 申込方法** 電話で直接申し込んでください。
- 申込期限** 1月20日(金)
- 問 合 せ** 市高齢者支援課元気・長生き係 (☎22-2111 内線1236)



農業委員と農地利用最適化推進委員を募集します

「農業委員会等に関する法律」が改正され、農業委員の選出方法が公職選挙法に基づくものから推薦・募集で市長が議会の同意を得て任命する方法に変わりました。併せて、新たに農地などの利用最適化(農地集積や遊休農地の発生防止・解消など)を進める「農地利用最適化推進委員」を農業委員会が委嘱することになりました。これに伴い、農業委員と農地利用最適化推進委員を募集します。

- 募集期間** 2月1日(水)～28日(火)
- 募集人員** 農業委員 10人、農地利用最適化推進委員 15人
- 募集方法** 推薦・応募(募集期間中・終了後に市ホームページなどで推薦者と応募者の氏名、職業、年齢などを公表します)
- 任 期** 7月20日～平成32年7月19日までの3年間
- 申込方法** 市農業委員会事務局(市役所カルチャーパレス仮本庁舎2階)か市農業振興課(市役所スポーツパレス2階)の窓口にある応募用紙に必要事項を記入し、提出してください。応募用紙は、郵送請求(〒868-8601 下城本町1578-1)や市ホームページからダウンロードすることもできます。窓口受け付けは土・日曜、祝日を除きます。
- 申込期限** 2月28日(火)午後5時(当日消印有効)
※資格要件などがありますので、詳しくはお問い合わせください。
- 申込・問合せ** 市農業委員会事務局 (☎22-2111 内線5181・5182)
市農業振興課農政係 (☎22-2111 内線5111・5112)



世界的建築家に学ぶ 球磨工高 建築家・隈研吾氏講演会

日本遺産人吉球磨アドバイザーで、新国立競技場の設計を手掛ける世界的に有名な建築家・隈研吾さんの講演会が12月20日、球磨工高で開かれました。「若いときにやるべきこと」と題し、自身がデザインした建物を紹介。隈さんは「コンクリートの時代から木の時代になる。君たちは世界中で活躍できる。勉強したことに自身を持って」と話し生徒を激励しました。講演後、建築科3年の富永達郎君が「さまざまな建築の工夫に驚いた。今日の話を生かし勉強に励みます」とお礼を述べました。



隈さんがデザインした建物をスクリーンで紹介

野草っておいしいの!? 薬草キャラバン2016 in 人吉

身近な野草や薬草について知ってもらい、地域活性化につながる取り組み「薬草キャラバン2016 in 人吉」が12月23日に開催されました。熊本大学薬学部付属薬用資源エコフロンティアセンターが主催。まず観察会が開かれ、参加者は西瀬コミセンを出発し周辺地域を散策。同センター職員と教授、乙益正隆さん(土手町)が食べられる野草や薬になる野草について解説しました。午後は東西コミセンで講演会と試食会があり、試食会では参加者が野草を使った料理を楽しみました。



身近な野草が薬として活用できることも

地元のユズをおいしく加工 ユズのマーマレード作り体験

市グリーンツーリズム推進協議会が11月30日、農家民宿つばき坂で「ユズのマーマレード作り体験」を開催。地元の人に地元食材の利用法を知ってもらおうと初めて開催しました。市内で収穫したユズを、同協議会会員の指導で参加者がマーマレードに加工体験。ユズの香りが漂う中、参加者は地元食材を使った初めての体験を楽しみました。参加した西田美樹さん(下原田町瓜生田)は「初めてだったけど簡単に作れました。家でも作ってみたいです」と話していました。



爽やかな香りに包まれながらユズを細かく切る参加者

無病息災と五穀豊穡を祈って 田野どんどこ

田野活性化センター駐車場で1月3日にどんどこが行われ、集まった地元住民や帰省者らが1年間の無病息災と五穀豊穡を祈りました。高さ約15メートルのやぐらは、地元有志が12月25日に組み上げたもの。年男・年女らが点火すると炎は勢いよく燃え広がり、竹が破裂する大きな音が山あいには響きました。愛知県から帰省中の元田雄太郎さんは「長年続いていることがすごい。実家の近所の人たちに会えるので毎年楽しみにしています」と話していました。



火の付いたやぐらは瞬間に炎に包まれた

市内小・中学校の非常勤職員を募集します

(学校事務、学校用務、生活・学習支援員)



【学校事務・学校用務】
採用予定人員 各2人程度
業務内容
学校事務 ①給食事務補助などの給食運営に関する業務 ②学校事務補助などの学校運営に関する業務 ③司書補助などの図書室運営に関する業務
学校用務 ①学校施設・設備の点検および管理に関する業務 ②連絡事務 ③その他緊急を要する業務
雇用期間 4月1日～平成30年3月31日(1年間)
試験方法 人物試験(面接)
試験日時 2月5日(日)午前9時～
※集合時間は受験者に通知します。
試験会場 市役所カルチャーパレス 仮本庁舎1階相談室
受験資格 昭和27年4月2日～平成11年4月1日に生まれた方で、自動車運転免許がある方
受付期間 1月16日(月)～27日(金)
※土・日曜を除く
提出書類 履歴書1部(上半身の写真を貼り付け)、作文(テーマについて400字以内)
申込・問合せ 市教育総務課総務係

(☎22・2111 内線5211)
【生活・学習支援員】
採用予定人員 3人程度
業務内容
①学校生活上の介助 ②学習指導上の支援 ③パワーアップ教室の指導 ④学力充実に関する支援など ⑤その他が市教育委員会が必要と認める支援
雇用期間 4月1日～平成30年3月31日(1年間)※更新制度あり
試験方法 人物試験(面接)
試験日時 2月11日(土)午前9時～
※集合時間は受験者に通知します。
試験会場 市役所カルチャーパレス 仮本庁舎3階総務文教委員会室
受験資格 ①自動車運転免許がある方 ②原則として教員免許または保育士資格がある方か、3月31日までに免許・資格取得見込みの方
受付期間 1月16日(月)～27日(金)
※土・日曜を除く
提出書類 履歴書1部(上半身の写真を貼り付け)、作文(テーマについて400字以内)
申込・問合せ 市学校教育課教育係 (☎22・2111 内線5221)

知っていますか？ 介護保険関係の所得控除



次の証明書(領収書)などで確定申告・住民税申告をすると、所得控除の対象になります。認定書や確認書が必要な方(対象と思われる方)はお問い合わせください。

障害者控除
本人が扶養親族が障がい者の場合、申告すると障害者控除として所得税や住民税の所得控除を受けることができます。
身体障害者手帳などの交付を受けていない方でも、65歳以上の要介護認定者などで寝たきり度や認知症の状態が一定の基準に当てはまる場合は、市で認定書(障害者控除対象者認定書)を発行します。この認定の基準日は、原則申告の対象となる年の12月31日です。

医療費控除
おむつ代
おむつ代は、一定の要件を満たした場合に医療費控除を受けることができます。申告するときは、支払いを証明する領収書などと医師が発行した「おむつ使用証明書」が必要です。

ただし、この医療費控除を受けるのが2年目以降の要介護認定者で、前年の状態が継続していると確認できる方は、市が交付する確認書で申告することができます。

介護サービス利用料
介護認定を受けている方が利用した在宅介護サービスや施設介護サービスの利用料の自己負担額は、医療費控除の対象となります。申告するときは、サービス事業者が発行する証明書(領収書)が必要です。ただし、サービスの種類によって自己負担額の半額が対象となる場合や対象外の場合があります。詳しくは各事業所にお尋ねください。

※いずれの控除も、必ずしも税金が還付されたり安くなったりするとは限りません。
問合せ 市高齢者支援課介護保険係 (☎22・2111 内線1238)

報 告 情 報 ひろば

人吉市役所 ☎22-2111 (代表)

住 所 〒868-8601 人吉市下城本町1578番地1
開庁時間 午前8時30分～午後5時15分(木曜は～午後7時)
開 庁 日 月～金曜(祝日を除く)
ホームページ <http://www.city.hitoyoshi.lg.jp/>

人吉市関連施設

- カルチャーパレス ☎24-3311
- スポーツパレス ☎22-1688
- 水 道 局 ☎22-5497
- 保 健 セ ン タ ー ☎24-8420
- 石 野 公 園 ☎22-6700
- 人 吉 城 歴 史 館 ☎22-2324
- 鉄 道 ミ ュ ー ジ ア ム ☎48-4200

し尿くみ取り料金が上がります
4月1日(土)から、市が許可している業者のし尿くみ取り料金が改定され上がります。市民の皆さんのご理解をよろしくお願ひします。
料金 1リットル当たり料金(税込み)
【改定前】 10円36銭
【改定後】 11円34銭
問合せ 有限会社はと衛生社(☎23・2242)、有限会社人吉衛生公社(☎22・5209)

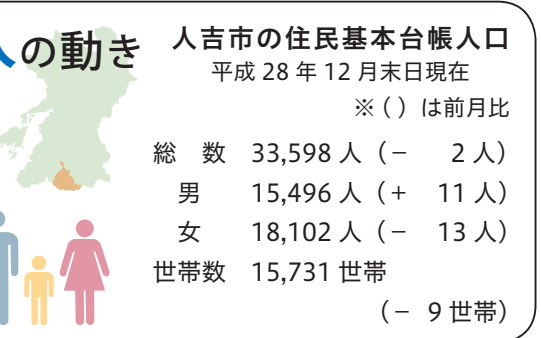

お知らせ

うおくむはあと 2月の案内

さざなみ☆うおくむはあとは、子育て中の親子が気軽に集って交流する場です。
時間 午前10時～
場所 さざなみ保育園
1日(水) 年齢別活動(0歳児)
3日(金) 年齢別活動(1・2歳児)
8日(水) ふれあいサロン
17日(金) 給食体験
22日(水) 子育て講座「ルートペイントを楽しむ」講師..宮原由美さん、場所..西瀬

コミセン ※サークル活動、自由利用、保育相談は随時受け付けています。
開所時間 平日午前9時～午後5時
利用料 無料(材料代などを除く)
申込・問合せ さざなみ☆うおくむはあと(☎22・7177)、さざなみ保育園(☎22・5519)

人吉市教育委員会 定例会が傍聴できます

定例会を次のとおり開催し



ます。希望される場合は傍聴できます。
期 日 1月27日(金)
時 間 午後1時30分～
場 所 人吉城歴史館研修室
問合せ 市教育総務課総務係

教育委員会の事務を点検・評価しました

市教育委員会の事務の管理と執行状況を点検・評価しましたので、その報告書を公表します。
「教育委員会の事務に関する点検評価報告書」は市ホームページと市教育総務課で閲覧できます。
問合せ 市教育総務課総務係

家庭の下水道工事は市指定工事店で

家庭の汚水を公共下水道に接続する工事や、すでに接続している設備の改造・増設などの工事は、市が指定した「人吉市下水道排水設備指定工事店」でなければ施工できません。
指定工事店では、工事や資金の融資あっせんなどの申請を含む全ての手続きを代行しています。
指定工事店一覧は、市ホームページをご覧ください。
問合せ 市下水道課事業係

ごみ情報 市環境課廃棄物対策係

●ごみ出し家計簿(平成28年11月分)
ごみ処理にかかった経費
3,798万9,358円

燃えるごみ	467 t 220 kg (-5.15%)
燃えないごみ	30 t 660 kg (+1.69%)
資源ごみ	82 t 495 kg (+23.81%)
※()は前年度比	
市民一世帯当たりのごみの量	37kg

インターネット公売を中止します

広報ひとよし12月15日号(1073号)に掲載した、市税滞納処分で差し押さえた物件のインターネット公売(入札期間:1月30日(月)午後1時~2月1日(水)午後11時)は中止になりました。

問合せ 市納税課納税係

図書館臨時休館日のお知らせ

蔵書点検作業のため、市図書館は臨時休館します(休館前日まで貸し出します)。ご理解とご協力をお願いします。

臨時休館期間 1月24日(火)~2月1日(水)※返却は受け付け

ます。返却ボックスに返却してください。

問合せ 市図書館



平成29・30年度市競争入札参加資格審査申請受付

市が発注する平成29・30年度の建設工事、測量・建設コ

ンサルタント、物品・役務などの指名競争入札に参加を希望する業者は、入札参加資格審査申請書を市契約管財課(市役所カルチャーパレス仮本庁舎2階)にお持ちになるか郵送で提出してください。

受付期間 2月1日(水)~28日(火)(土・日曜、祝日を除く)

提出書類

【建設工事、測量・建設コンサル】

国土交通省統一様式ほか

【物品・役務】

市指定様式の申請書ほか

※様式などは市ホームページからダウンロードできます。

※詳しくは市ホームページをご覧ください。

問合せ 市契約管財課契約検査係

入札監視委員会

定例会議を開催しました

市では平成28年11月17日に「第2回入吉市入札監視委員会定例会議」を開催しました。今回は平成28年4月1日~9月30日に契約した工事から5件を抽出し、その入札・契約手続きを審議しました。審議された工事は次のとおりです。

① 養野町配水管改良工事
② 青井宝来線安全施設工事
③ スポーツパレス第二武道場空調機移設工事
④ 旧高等看護専門学校駐車場整備工事
⑤ 村山公園テニスコート人工芝新設工事

会議の概要は、市ホームページと市契約管財課窓口(市役所カルチャーパレス仮本庁舎2階)で閲覧できます。

問合せ 市契約管財課契約検査係

人吉球磨広域行政組合が発注する平成29・30年度の建設工事、測量・建設コンサルタント、物品調達など指名願を受け付けます。

受付期間 2月1日(水)~28日(火)※消印有効。郵送だけの受け付け。

※詳しくはホームページをご覧ください。

問合せ 人吉球磨広域行政組合総務課契約係(☎23・3080)

ホームページ <http://www.hitoyoshikumana.com/>

催し

第63回文化財防火デー

毎年1月26日は「文化財防火デー」です。日本遺産の認定を受けた人吉球磨地域には、日本の宝である貴重な文化財が数多く残っています。この貴重な文化財の防火防災意識と愛護意識を高めることを目的に、消火訓練を開催します。皆様のご参加をお待ちしています。

※当日は消火訓練でサイレンが鳴ります。

期日 1月29日(日)

時間 午前10時~

場所 大信寺(南泉田町152)

問合せ 市歴史文化課歴史文化係

東西コミセン講座 フェスティバル

平成28年に東西コミセンで開講した各種講座の成果発表です。ダンスや英会話などの舞台発表のほか、書道や子ども講座などの作品展示もあります。ぜひお越しください。

スマートインターチェンジ工事の説明会を開催します

人吉球磨スマートインターチェンジ(仮称)の工事を始めるのに伴い、工事概要の説明会を開催します。誰でも参加できます。

期日 1月28日(土)
時間 午後6時~
場所 東間コミセン
問合せ 市都市計画課スマートインターチェンジ整備室(☎22-2111 内線2423)



年金の源泉徴収票を郵送します

平成28年中に厚生年金や国民年金などの老齢または退職を支給理由とする年金を受け取った方に、「平成28年分の年金等の源泉徴収票」を郵送します。

この源泉徴収票は、日本年金機構本部が年金額や源泉徴収された所得税額などをお知らせするもので、所得税の確定申告時の添付書類などで必要になりますので大切に保管してください。

源泉徴収票の再交付 年金ダイヤル(☎0570・003・004)※050から始まる電話からは(☎03・

6630・2525)

問合せ 八代年金事務所(☎0965・35・6123)

自衛官採用試験

【自衛官候補生(男子)】
受験資格 18歳から27歳未満の方
受付期限
4次募集 1月30日(月)
5次募集 2月20日(月)
試験日
4次募集 2月5日(日)
5次募集 2月26日(日)
試験場所 陸上自衛隊健康駐屯地(熊本市東区東町1・1-1)
※詳しくはお問い合わせください。

講座

ボランティア養成講座 「地域で支える人づくり講座」

期日 2月23日(木)・24日(金)
時間 午後1時30分~4時
場所 市総合福祉センター
内容 23日(木)「ボランティア活動のためのコミュニケーションを学ぼう」※コミュニケーションを学ぼう」を実践しながら学びます。
24日(金)「ボランティア活動のための付き添いや介助について学ぼう」※誰にでもできる、高齢者や障害を持つ方の付き添いや介助の方法を学びます。

定員 30人(原則2日間参加可能な方)

受講料 無料

申込方法 市社会福祉協議会に電話で直接申し込むかファクスで申し込んでください。

相談

特設人権相談所開設

熊本地方法務局人吉支局では、人権擁護の啓発活動の一環として、特設人権相談所を開設します。相談は無料で秘密は固く守られます。
相談内容 女性や子どもに対する虐待・差別などの人権問題
期日 2月5日(日)
時間 午前10時~午後3時
場所 修成館(瓦屋町)
相談員 人権擁護委員
問合せ 熊本地方法務局人吉支局(☎22・3393)





人良しの学校給食

毎年1月24日〜30日の1週間は学校給食週間と定められています。今回は人吉市の学校給食を紹介いたします。

子どもたちを育む学校給食

人を良くすると書いて「食」。健康志向が強まり食が見直される現代、よく聞かれるようになった言葉です。子どもたちが毎日食べる「食」の一つが学校給食。義務教育の9年間、友達みんなで給食を囲むひとは、今も昔も学校生活の楽しみの一つです。

学校給食の歴史は古く、明治22年に山形県鶴岡町（現鶴岡市）の小学校で、弁当を持つてくることができないう子どもたちに食事を出したのが始まりです。人吉市では昭和20年代後半に脱脂粉乳の給食を開始。昭和47年9月に旧給食センターが作られ、センターで作った給食を各学校に運ぶ今の形がスタートしました。子どもたちの心と体が最も発達する時期を支える学校給食。給食を作る人の給食に込める思いや給食費事情を紹介いたします。



給食費の話

給食費は全て食材費

人吉市の小学校は4100円、中学校は4700円を保護者が毎月給食費として納める必要があります。決して安くはないお金が、何にどのようなに使われているか知らない人も多いのではないのでしょうか。

給食費として集められたお金は、全て学校給食の食材費として使われます。学校給食を作るためには、人件費や光熱費、施設の維持費など多くのお金を必要としますが、それらの費用は全て税金で賄っています。

始まった給食費の一部助成

市は平成28年4月から給食費の一部助成を始めました。子ども一人につき月千円を市から助成しています。子育て世帯の経済的負担を減らすことが目的で、子育てしやすいまちをこれからもさまざまな形で作っていきます。

問合せ 市学校給食センター（☎22・2111 内線6910）

栄養を考えたおいしい給食

給食センターでは、いろいろな食材を使って子どもたちがおいしいと思える給食を作るように心掛けています。

献立を考えるのは2人の栄養教諭。給食の栄養価は、子どもたちの一日に必要な栄養量の3分の1を基準として決められているので、成長期の子どもたちの栄養が不足しないように気を付けています。特に、家庭の食事で不足しがちな野菜の摂取が増やせるよう、地元産の旬の野菜をできるだけ使い、季節感が出る献立を意識して作っています。また、給食が家庭の食事の見本となるようにも心掛けています。

食べることで学んでほしい

給食は昼食の役割を果たすだけでなく、栄養のバランスが取れた食事を通して、食べるの事を知ったり、正しい食習慣を身につけたり、心も体も健やかに成長させる役割を担っています。給食時間の放送では、献立や食べ物の事を子どもたちが話しています。大人になると自分で食べるものを選択しなければなりません。子どもたちには給食を通してさまざまなことを学んでほしいと願っています。

これからも衛生管理を徹底して、安心で安全な学校給食を子どもたちに届けることができますように努力していきます。

給食に込める思いを市学校給食センターの上村所長に聞きました。

INTERVIEW



人吉市学校給食センター 所長 上村 雅弘



あたしたちが作ります！

市学校給食センターの皆さん

人吉市学校給食センター

- 所在地 鬼木町1769番地97 (梢山工業団地内)
- 敷地面積 5,990平方メートル
- 構造 鉄骨造2階建て
- 調理能力 4,500食
- 供用開始 平成14年9月

市内の小中学校に約3,000食の給食を毎日届けています！



平成29年度(平成28年分)申告フローチャート

◎ 税務署に所得税の確定申告を提出する方は、本市での申告は必要ありません。
 ◎ この表は、申告が必要かどうかを判断する目安です。不明な点はお問い合わせください。

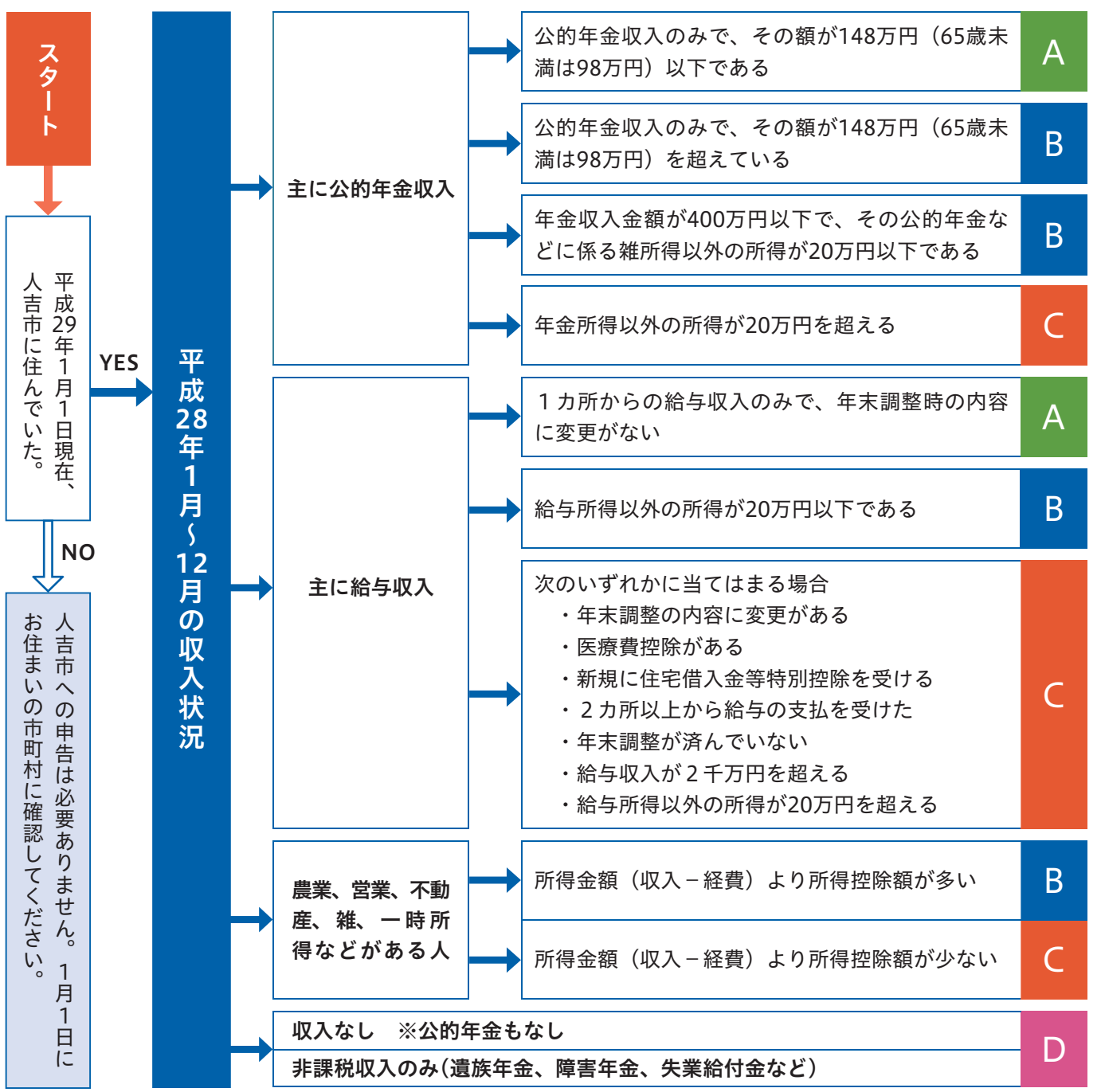

申告区分

A	市県民税の申告・確定申告の必要はありません
B	市県民税の申告をする必要があります ※確定申告をしていただく場合もあります
C	確定申告をする必要があります
D	国民健康保険税などの軽減措置、国民年金保険料の免除申請を受ける場合や所得証明書が必要な場合は、市県民税の申告が必要です

公的年金…… 主に国民年金や厚生年金、共済年金など課税対象となる年金のことです。遺族年金と障害年金は非課税です。
 年末調整…… 事業所が支払った給与などから源泉徴収した所得税について再計算し、過不足を調整する精算手続のことです。

後期高齢者医療保険料 国民健康保険税 介護保険料 市県民税

問合せ 市税務課諸税係 (☎22-2111 内線1175・1176)



市 県民税・国民健康保険税・介護保険料・後期高齢者医療保険料の申告の時期になりました。申告が必要な方は22の面接相談日程の対象町内の日にお越しください。申告会場は市役所西間別館駐車場です。
 ※申告書は送付しません。申告について不明な点があれば、市税務課諸税係にお尋ねください。

近年、申告会場が大変混雑しています。市税務課では混雑緩和のため業務の効率化を図っていますが、申告者の皆さんも事前に関係書類の整理や帳簿の記帳、領収書の取りまとめなどの協力をお願いします。

申告時にお持ちいただくもの

- ① 事業所得(農業・営業など)がある方は収入や必要経費などが確認できる書類
- ② 源泉徴収票(給与や年金)
- ③ 社会保険料や生命保険料などの支払証明書
- ④ 医療費控除がある方は医療機関の支払証明書(事前に、医療を受けた方・病院・薬局ごとに分けて計算してご来場ください)
- ⑤ 障害者控除を受ける方は障害者手帳など

申告が必要かどうか
 フローチャートで確認してみよう

税務署で確定申告をする方へ
 社会保険料控除に使用する国民健康保険税や介護保険料などの年間の納付合計額を記載した納付証明書を、市納税課(市役所西間別館)へお問い合わせください。

問合せ 市納税課納税係 (☎22-2111 内線1162)

⑥ 印鑑
 ⑦ 本人の金融機関口座が分かるもの(還付申告の場合)
 ⑧ 本人確認書類として、個人番号カード(マイナンバー)または、通知カードと顔写真付きの身分証明書(免許証・身体障害者手帳・パスポートなど)

固定資産税課税明細書について
 農業や不動産の申告では、固定資産税が経費として認められる場合があります。昨年5月に納税通知書と一緒に送付した平成28年度固定資産税課税明細書(水色)をお持ちください。お持ちでない方は、市税務課で発行(有料)している名寄帳をお持ちください。



平成28年分以降の確定申告時には、マイナンバーの記載+本人確認書類の提示または写しの添付が必要です。

本人確認書類

- ◆マイナンバーカード(個人番号カード)をお持ちの方
 - マイナンバーカードだけで、本人確認(番号確認と身元確認)が可能です。
 - 自宅からe-Taxで送信すれば、本人確認書類の提示または写しの提出が不要です。
- ◆マイナンバーカードをお持ちでない方

番号確認書類	身元確認書類
<<ご本人のマイナンバーを確認できる書類>> ●通知カード ●住民票の写しまたは住民票記載事項証明書(マイナンバーの記載があるものに限り)などのうちどれか1つ	<<記載したマイナンバーの持ち主であることを確認できる書類>> ●運転免許証 ●公的医療保険の被保険者証 ●パスポート ●身体障害者手帳 ●在留カード などのうちどれか1つ

※法定調書の作成などを行う事業者にマイナンバーを提供する場合に、写真表示のない身元確認書類を提出をするときは2種類以上必要です。

帳簿などの記帳と保存が義務付けられています

所得税申告が必要であるかないかにかかわらず、営業や農業、不動産などの収入がある方は、帳簿などを記入、整理して7年間保存する必要があります。詳しくは、国税庁ホームページをご覧ください。
 国税庁ホームページ <http://www.nta.go.jp>

所得税の申告は、e-Tax が便利です

- **自宅からインターネットで申告ができます**
 税務署に行かなくても、国税庁ホームページの「確定申告書等作成コーナー」で申告書を作成し、自宅からインターネットを利用して提出できます。
- **添付書類の提出が省略できます**
 医療費の領収書や源泉徴収票は、その記載内容（病院などの名称や支払金額など）を入力して送信することで書類の提出・提示を省略することができます（法定申告期限から5年間は税務署から書類の提出・提示を求められることがあります）。
- **還付がスピーディーに**
 e-Taxで還付された還付申告は3週間程度で処理することができます（1・2月に自宅や税理士事務所からe-Taxで申告した場合、2～3週間で処理します）。
- **24時間受付OK**
 確定申告期間中は、24時間e-Taxで提出が可能です。
 ※自宅などのパソコンから申告する場合は、ICカードリーダーと電子証明書が必要です。
 ※税務署のe-Tax端末で申告する場合は、電子証明書がなくても申告できます。
 ※詳しくは、e-Taxホームページをご覧ください。



e-Taxに関する問合せ 人吉税務署 (☎23-2311※自動音声案内)
e-Taxホームページ <http://www.e-tax.nta.go.jp>

申告受付と面接相談日程

期 日	対象町内	面接会場	時 間
2月16日(木)	西間上町、蓑野町、東大塚町、西大塚町、鹿目町	市役所西間別館 申告会場 (西間下町)	午前9時～午後4時 (正午～午後1時 は受け付けだけ 行います。)
2月17日(金)	大畑町、大畑麓町、上漆田町、矢岳町、大野町、田野町、中神町段山		
2月20日(月)	上新町、下新町、南願成寺町、土手町、灰久保町、新町、老神町、寺町、南町、田町、上原町、麓町、原城町、中城町、富ヶ尾町		
2月21日(火)	北泉田町、南泉田町、二日町、五日町、七日町、九日町、大工町、鍛冶屋町、紺屋町、上青井町、中青井町、下青井町		
2月22日(水)	赤池原町、赤池水無町、赤池水無町外園、蟹作町、浪床町		
2月23日(木)	上田代町、下田代町、下漆田町、東漆田町		
2月24日(金)	温泉町、中神全町内(段山を除く)		
2月27日(月)	上原田全町内、井ノ口町		
2月28日(火)	下原田全町内		
3月1日(水)	合ノ原町、鶴田町、城本町、駒井田町		
3月2日(木)	上林町、中林町、下林町		
3月3日(金)	宝来町、上薩摩瀬町、下薩摩瀬町		
3月6日(月)	相良町、下城本町、上永野町、下永野町		
3月7日(火)	上戸越町、下戸越町、矢黒町		
3月8日(水)	古仏頂町、木地屋町、七地町		
3月9日(木)	西間下町		
3月10日(金)	東間上町、東間下町		
3月13日(月)	鬼木町		
3月14日(火)	瓦屋町		
3月15日(水)	北願成寺町		

※混雑解消のため、対象町内の申告日にお越しください。

申告会場

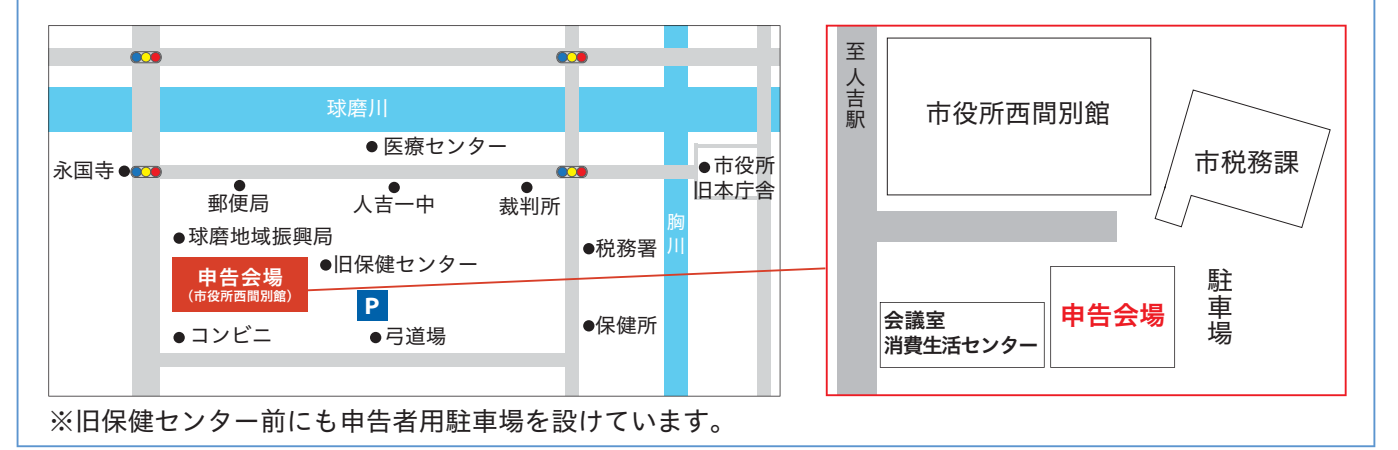

よくある質問／申告Q&A

- 【Q1】申告時にマイナンバーは必要ですか？**
【A1】必要です。
 平成28年1月から施行されたマイナンバー制度に伴って、申告書に個人番号(マイナンバー)の記載と本人確認が義務付けられています。個人番号カードまたは個人番号通知カードと写真付きの身分証明書(運転免許書・身体障害者手帳など)が必要になりますので、必ずお持ちください。
- 【Q2】年の途中でほかの市町村に引越した場合は市県民税はどうなりますか？**
【A2】1月1日現在の住所地に1年分を納めていただきます。
 平成29年1月2日以降に人吉市外に引越したときも、28年中の所得を基に計算した1年分の市県民税を人吉市に納めることとなります。
- 【Q3】亡くなった方の市県民税はどうなりますか？**
【A3】市県民税は毎年1月1日現在で住所がある方に対し、その住所の市町村が課税します。
 前年中に亡くなった方には翌年の市県民税の納税義務が発生しません。また、1月1日に亡くなった方や1月1日現在住所がない方も同様です。しかし、1月2日以降に亡くなった方の市県民税(亡くなる前の年の所得に対する税金)は、相続人の方が納税していただくこととなります。
- 問合せ** 市税務課 諸税係
 (☎22-2111 内線1175・1176)



わが家の愛ドル

3歳までの子どもの写真募集中!
応募・問合せ
〒868-8601
人吉市下城本町1578番地1
市企画課広報担当
(☎22-2111 内線2222)
電子メール
kikaku@city.hitoyoshi.lg.jp

連絡先を
忘れずに



やまだ はるき
山田 遠葵ちゃん
1歳(土手町)
平成27年5月11日生
孝幸パパ・夏美ママ
アンパンマンに夢中!!
みんな大好きだよ♥



まつうら りお
松浦 莉央ちゃん
2歳(上薩摩瀬町)
平成26年10月31日生
直生パパ・和美ママ
お散歩大好き♥公園
大好き♥自転車だあ
〜い好き♥



つねまつ れいと
恒松 滯斗ちゃん
11カ月(願成寺町)
平成28年1月23日生
羊介パパ・香織ママ
保育園デビュー!! がん
ばれー!!

★いつも広報楽しみにしています。今回は紙面の中で自分が写っている写真を見つけたので書いてみました! はつきり写っていなくて良かったなあとちよっと恥ずかしかったです。

P.N翔ちゃん(下林町)
●いつも広報紙をご覧いただきありがとうございます。また写真が載るかもしれませんので、これからも楽しみにご覧ください♪

★月初めになると小学生の娘が「広報紙きてる?」と、広報ひとよしをとて楽しんで毎月目を通してきます。自分の知る記事や興味のあることを見つけると、親子の会話も増し、人吉の良いところ、すばらしさを共感しています。とても明るく、老若男女全ての人が楽しめる広報紙をこれからも期待しております。

前田さん(上薩摩瀬町)
●小学生の娘さんの楽しみの一つに広報紙があるのはとてもうれいす! もっと親子の会話のネタになるような

みなさんからのおたより



★いつも誰か知っている人が載ってないかなあと思いますが楽しく拝見しております。新しい発見もありながら勉強になります。これからも未知なる人吉をたくさん発見してくださいね。応援しています!

P.Nなみへー(瓦屋町)
●なみへーさんもお覧いただきありがとうございます。これからも新しい人吉を発見して皆さんにお届けします!

広報ひとよしを読んだ感想や人吉への思い、身近な出来事などを書いてお送りください。抽選で下記のプレゼントが当たります。1月27日(金)必着。

宛先 〒868-8601 人吉市下城本町1578番地1
市企画課広報担当
電子メール kikaku@city.hitoyoshi.lg.jp
※住所、氏名(ペンネーム)、年齢、性別、電話番号を記入してください。

■ 編集後記 ■

明けましておめでとうございます。新年最初の取材は成人式でした。天気にも恵まれて、晴れ着に身を包んだ新成人はとても輝いていました。昨年長男が生まれて父になった私。保護者代表あいさつは涙なしに聞くことができませんでした。新成人の皆さんご家族の皆さん、成人おめでとうございます!(鶴田)

■ 次号2月1日号のおたよりコーナーのプレゼント ■

「エヴァウェイ株式会社」のトウガラシとキクラゲのセット(5人)

人吉をはじめとした九州各地で丹精込めて育てられたトウガラシを“からみ”ブランドで全国へ向けて販売中! 栄養満点の人吉産キクラゲとセットでお届けします。

■ 問合せ エヴァウェイ株式会社人吉事業所 (☎32-9007)



※読者プレゼントを提供して下さる事業者を募集中。市企画課へご連絡ください。

ようこそとしょかんへ!

新春特別号!

Welcome to library 人吉市図書館 ☎24-3518

場所: 人吉カルチャーパレス内
開館日: 火曜日~日曜日、祝日
開館時間: 午前9時~午後5時
休館日: 月曜日(祝日に当たる場合はその翌日)
1月24(火)~2月1日(水)は臨時休館

新春特別号として今回は、人吉市出身の放送作家・内村さんおすすめの本を紹介いたします。

この本、よかばい



新春特別号の紹介者

放送作家
内村 宏幸さん

profile

昭和37年6月22日生まれ。上青井町出身。主にテレビのバラエティ番組を担当する放送作家で、「オレたちひょうきん族」や「LIFE! ~人生に捧げるコント~」など数々の番組を手掛ける。お笑いコンビ「ウッチャンナンチャン」の内村光良さんのいとこ。昨年7月に自身初の著作「ひねり出す力」を出版した。



恩田 陸著

この本を読んだのは10年以上前。冒頭の書き出しから、一つ一つのセンテンスの長さ、句読点のタイミングなどが自分の感覚に合っていて、あつという間に読み終えたという印象が強く残っています。

物語は、とある高校で学校行事として毎年行われる「歩行祭」の話。24時間かけて80kmの道を歩いているうちに、毎日顔を合わせているはずのクラスメートたちが、それぞれずっとうまくいっていき、思いを打ち明けていくというものだったのですが、ひと晩中ただ延々と歩き続けるだけの話なのに、最後までずっとうまきつけられるその文章力に圧倒されました。

この作品は、いくつかの賞を取り、映画化もされましたが、やはりこの物語の世界をうまく伝えきれなかったという印象です。こういう物語こそが小説の魅力、本でしか表現できない世界観ではないでしょうか。

とまあ、さも分かったように語っていますが、正直に白状しますと、僕はこれまでほとんど本を読まないで生きてまいりました。現在、曲がりなりにも「作家」という肩書きでありながら

ら、恥ずかしいほど本を読んでいません。今回こうして、お薦めの本を紹介して下さるという依頼を軽く引き受けたものの、かなり悩みました。以前、母校の人吉西小学校に呼んでいただいた時も、全児童の前で「想像力を養えるから、本をたくさん読みましょう」などと、偉そうに言っていました。

あの時の言葉のほとんどは自分に向けて言ったものですが、決してうそではありません。本を読むことは確実に想像力をたくましくさせるし、時に、人生にも影響を与えます。説得力には欠けませんが、読書体験の極めて少ない自分が選んだこの一冊は、それだけとても素晴らしいものだと思います。

昨年、著作を出版するという体験をしました。本を書く側の気持ちも十分分かりました。作者の数だけ伝えたい事が存在します。本を書いた人の伝えたい事を一つでも多く受け取れる、刺激のある一冊に出会えるように、これから自分も少しずつ読書体験を重ねていきたいと思えます。



2月の休日在宅医・当番薬局

日	医療機関名	電話番号	薬局名	電話番号
5 (日)	堤 病 院	22-0200	ひご薬局下林店	24-1400
	しらく内科クリニック	25-1550	高階誠心堂薬局本店	22-4633
	公立多良木病院小児科	42-2560	多良木いちご薬局	42-6888
11 (土)	掛井眼科医院	22-3383	高階誠心堂薬局本店	22-4633
	とやまクリニック胃腸科・肛門科	28-3375	ぎんなん薬局	28-3335
	増田クリニック小児科	22-3570	五日町薬局	23-6228
12 (日)	外山内科	22-2003	にのまち薬局	23-6933
	みなみ眼科	22-6820	さくら調剤薬局医療センター前店	32-9657
	人吉医療センター小児科	22-2191		
19 (日)	辻循環器科内科	24-8888	みらい薬局	24-4611
	河野産婦人科	24-3838	エスエス堂きりん本町薬局	45-6330
	やまむら医院	45-0005		
26 (日)	ひとよし内科	24-1211	クスノキ薬局御薬園店	32-9183
	吉村皮ふ科医院	22-7555	ミユキ薬局インター店	22-7472
	たかはし小児科内科医院	24-2222	たんぽぽ薬局	23-6170
救急病院	外山胃腸病院	22-3221	年中無休 清風はなみずき薬局	28-3739
	球磨病院	22-3121		

※変更になることがあります。当日ご確認ください。

行事カレンダー

1月			2月		
16 (月)	広報配布		1 (水)	広報配布、「人吉球磨は、ひなまつり」スタート(～3月20日)	
17 (火)			2 (木)		
18 (水)			3 (金)		
20 (金)			4 (土)	人吉市議会報告会と意見交換会(市総合福祉センター)	
21 (土)					
22 (日)	子育てセミナー(東西コミセン)		5 (日)		
23 (月)			6 (月)		
24 (火)			7 (火)		
25 (水)			8 (水)		
26 (木)			9 (木)		
27 (金)			10 (金)		
28 (土)	東西コミセン講座フェスティバル(～29日)		11 (土)	建国記念の日	
29 (日)	第63回文化財防火デー消火訓練(大信寺)		12 (日)		
30 (月)			13 (月)		
31 (火)	ひとよし未来会議「やませみの魅力を学び語る会」(東西コミセン)		14 (火)		
			15 (水)	広報配布	

※CP：カルチャーパレス、SP：スポーツパレス

一人で悩まず、まず相談！



各種相談ガイド

<p>無料法律相談(予約制)</p> <p>予約時に、氏名・住所・電話番号・相談内容を確認します。場合によっては相談を受けられない場合があります。</p> <p>日時：2月7日(火) 午前10時～午後3時 2月21日(火) 午前10時～午後3時</p> <p>場所：予約時に案内します</p> <p>問合せ：市消費生活センター (☎22-2111 内線1215・1216)</p>	<p>暮らしのなんでも相談(行政相談)</p> <p>行政窓口の対応など行政に対する苦情や意見、要望、暮らしに関するお悩みなどの相談に応じます。</p> <p>日時：2月28日(火) 午前10時～正午</p> <p>場所：東間コミセン</p> <p>問合せ：市消費生活センター (☎22-2111 内線1215・1216)</p>
<p>もの忘れ相談(予約制)</p> <p>「もの忘れ」や「認知症」に関する相談に応じます。</p> <p>日時：2月13日(月) 午後3時30分～</p> <p>場所：市役所西間別館</p> <p>問合せ：市高齢者支援課元気・長生き係 (☎22-2111 内線1236)</p>	<p>介護者家族会</p> <p>介護する人同士で、日頃の悩みや不安などを語り合います。</p> <p>日時：2月1日(水) 午後1時～3時</p> <p>場所：市保健センター</p> <p>問合せ：市高齢者支援課元気・長生き係 (☎22-2111 内線1234)</p>
<p>心配ごとと法律相談(予約制)</p> <p>生活上の法律に関する相談に、司法書士会が協力します。</p> <p>日時：2月2日(水) 午後1時30分～4時</p> <p>場所：市総合福祉センター</p> <p>問合せ：市社会福祉協議会(☎24-9192)</p>	<p>こころの健康相談(予約制)</p> <p>こころの健康についてご相談ください。</p> <p>日時・場所：2月9日(水) 午後2時～3時、人吉保健所 2月24日(金) 午後2時～3時、人吉保健所</p> <p>問合せ：人吉保健所保健予防課(☎22-3107)</p>
<p>心配ごと・無料法律相談(予約優先)</p> <p>借金問題、相続、土地家屋などの日常生活に関わる心配ごとの相談に応じます。</p> <p>日時：2月16日(水) 午後1時～4時</p> <p>場所：水上村保健センター</p> <p>問合せ：水上村消費者行政相談窓口(☎44-0311)</p>	<p>2月の八代年金事務所年金出張相談(予約制)</p> <p>年金に関する相談に応じます。八代年金事務所でも年金相談を受け付けています(予約制)。お問い合わせください。</p> <p>日時：毎週月曜 午前9時～午後5時</p> <p>場所：東西コミセン</p> <p>予約先：八代年金事務所(☎0965-35-6123)</p> <p>問合せ：市保険年金課国保年金係 (☎22-2111 内線1221)</p>

※相談は無料で秘密は厳守されます。何でもご相談ください。

■暮らしのお困りごとについて解決のお手伝いをします。問合せ 市消費生活センター(☎22-2111 内線1215・1216)

2月の乳幼児健診 市保健センター母子保健係

健診	対象者	日程
3歳6カ月	平成25年 8月生	7日(火)
7カ月	平成28年 6月生	14日(火)
1歳8カ月	平成27年 5月生	21日(火)

受付時間 3歳6カ月＝午後0時30分～1時
7カ月＝午後0時45分～1時10分
1歳8カ月＝午後0時45分～1時10分

※母子健康手帳、バスタオル、3歳6カ月は尿もお持ちください。

1月の納税

納期限 1月31日(火)

市・県民税(第4期)

国民健康保険税(第7期)

介護保険料(第7期)

後期高齢者医療保険料(第7期)

【納付方法】

市指定金融機関、市収納代理金融機関、コンビニエンスストア(バーコード印字のみ使用可)で納付してください。納税には便利で確実な口座振替をご利用ください。納税通知書・通帳・通帳印を持って金融機関、郵便局でどうぞ。