

笑顔をつなぐ広報紙

広報ひとよし

広報人吉

HITOYOSHI City Public Relations

2018
12

No.1112

市への意見や提案を
中学生が議場で堂々と発表！



演 壇

平成30年度 人吉市子ども議会
人吉市の10大ニュース
地域を守る 防犯パトロール隊

今月のPICK UP NEWS!



歩いて学ぶ人吉城の歴史と秘密

多くの人に人吉城について知ってもらい、お城に対する思いや意見を出してもらおうと、市歴史文化課は11月3日に「人吉城歴史さんぽ」を開催しました。同課では史跡人吉城跡の整備活用計画を作っている、その取り組みの一環として実施。市内外から約60人が参加し、人吉城の正面玄関にあたる大手門から「歴史さんぽ」がスタート。参加者は「はね出し石垣」や「三の丸」などの要所で学芸員の解説を聞いた。江戸時代に描かれた絵図と見比べたりしながら、本丸を目指し歩きました。親子で参加した豊永忠臣さん(瓦屋町)は、「人吉城がどういふふうで造られ、どう使われてきたのか知ることができた。ほかのお城も見に行ってみよう」と話していました。



お城の石垣を見るときポイントを学芸員が説明(上) / 秋晴れの下、参加者は人吉城跡の散策を楽しんだ(下右) / 敵が攻めてきたときに石などを落とした、長堀(ながべい)にある「石落とし」に見入る参加者(下左)



地域の応援団として
元気で明るい情報を発信!

創刊60周年を迎えた

『人吉新聞』

ひとよししんぶん

昭和33(1958)年9月15日に創刊したローカル新聞。当初は週刊新聞だったが、昭和35(1960)年から日刊に変更。創刊号で500部だった発行部数は現在、14,200部に上る。創刊以来、人吉球磨地域に特化したニュースを夕刊で各家庭に届けている『人吉新聞』。「明るい話題やほのぼのする温かい話題があれば、ぜひ株式会社人吉新聞社(☎24-2111)へお寄せください。」



▲西間下町の社屋前で石蔵代表取締役社長(前列中央)と社員の皆さん



▲創刊号の人吉新聞。当時は両面の2面で情報を発信していた



人吉で輝いている人

「一つの地方に限定してニュースを発信するローカル新聞。県内唯一のローカル新聞であり、ことし創刊60周年を迎えたのが日刊『人吉新聞』だ。」

人吉球磨地域の話題や情報を発信している同紙は、昭和33年に株式会社人吉新聞社(西間下町)が創刊。「地域の文化や商工業の発展に貢献し、社会作りの道しるべになる情報提供を」との理念を基に、郷土紙ならではの身近なニュースを詳しく取り上げている。

同紙の読者は、人吉球磨地域に住んでいる住民が主。郡市外の読者もいて、関東・関西地方や東北地方に住む地元出身者にも郵送で情報を届けている。同紙は、取材から編集、印刷まで全て自社制作。創刊当時は10数人だった社員は現在34人。配達員や集金員などを含めると、約170人で地域の最新ニュースを届けている。同社の石蔵尚之代表取締役社長は「記事を話題に夕方の家族団らんを楽しんでもらえるようなイメージで制作しています。できるだけ明るい話題で紙面を埋めたいですね」と新聞発行の思いを笑顔で話す。

地域が元気で活動が活発だからこそ、毎回紙面が埋まり情報を届けてくれたという『人吉新聞』。「これからも人吉球磨地域の応援団として、きめ細やかで地域が元気に明るくなるような情報を提供していきます」

03 お人よし

04 | 平成30年度 人吉市子ども議会

05

06 | 人吉市の10大ニュース

07

08 | 地域を守る 防犯パトロール隊

09

10 | 話題をおって

11

12 | 税を考える週間 作品 入賞者紹介

13 | 平成30年度 水生生物調査報告

14 | 年末年始ガイド

15

16 | 平成29年度 人吉市国民健康保険の医療費状況をお知らせします

17 | 情報ひろば

22

23 | COOL CHOICE
ようこそとしょかんへ!

24 | はい、こちら消費生活センターです
保健センター子育て通信

25 | ひとよしのおごちそう
市長日記

26 | わが家の愛ドル
読者プレゼント

27 | みなさんからのおたより
編集後記

28 | ひとよしの情報発信・各種相談ガイド

29 | 休日在宅医・当番薬局・行事カレンダー

30 | Hitoyoshi information / 水道管も冬じたく

今月の表紙



議場で登壇し真剣なまなざしで意見を述べる中学生。14年ぶりに中学生対象の「人吉市子ども議会」を開催しました。生徒たちから出た意見など詳しくは4~5頁をご覧ください。

- 【1月】
- 3日 成人式
- 14日 出初式（総合優勝：第4分団第1部）
- 19日 **人吉市子ども議会（小学生）**
- 23日 **市役所麓町本庁舎解体工事開始（～6月27日）**
- 【2月】
- 3日 人吉市学校支援地域本部事業10周年記念大会
- 9日 **水防災タイムライン・カンファレンス2018 in 球磨川**
- 18日 第15回ひとよし温泉春風マラソン
- 【3月】
- 3日 ひとよし大未来会議
- 17日 **SL人吉10年目運行開始**
- 20日 西校区防犯パトロール隊10周年表彰
- 24日 一井正典「青雲の志」育成事業 高校生6人アメリカに派遣
- 30日 **日本遺産人吉球磨観光地域づくり協議会発足**
- 【4月】
- 1日 市ホームページリニューアル
広報ひとよし月1回発行に変更
- 19日 **人吉市新市庁舎建設実施設計発表**
- 28日 人吉お城まつり（～29日）
- 【5月】
- 9日 認知症カフェ「Dカフェ青い鳥」オープン
- 26日 MOZOCAステーション868来館者30万人達成
- 【6月】
- 17日 第11回人吉市消防操法大会
- 【7月】
- 2日 地域おこし協力隊任用通知書交付式
- 21日 球磨工高野球部 全国高校野球選手権熊本大会初のベスト4
- 28日 **人吉市まち・ひと・しごと総合交流館（くまりば）オープン**
- 【8月】
- 15日 第64回人吉花火大会
- 18日 **IT企業等協創促進事業「ハッカソン」開催（～19日）**
- 【9月】
- 8日 第1回観光地域づくりフォーラム
JR肥薩線大畑駅にレストラン「LOOP」オープン
- 28日 株式会社ナフコと「災害時の物資供給に関する協定」締結
- 30日 **くまろんフェア（～10月14日）**
- 【10月】
- 1日 **証明書コンビニ交付サービス開始**
- 19日 **人吉市子ども議会（中学生）**
- 20日 第65回記念人吉球磨総合美展（～25日）
- 【11月】
- 15日 熊本県葬祭事業協同組合と「災害時の棺・葬祭用品の供給と遺体の搬送等の協力に関する協定」締結
- 16日 NPO法人コメリ災害対策センターと「災害時の物資供給に関する協定」締結
- 27日 人吉しごとサポートセンター開所記念イベント「Hit-Bizキックオフ！ミーティング」
- 【12月】
- 17日 人吉しごとサポートセンター「Hit-Biz」オープン

広報ひとよしで振り返る

2018

IT企業等協創促進事業「ハッカソン」開催



8/18

インターネットを活用して、市の観光課題解決を目指すハッカソンを開催しました。観光客の増加につながる提案が出されました。

くまろんフェア



9/30

市内の各協力店で、人吉球磨産の「球磨栗」を使ったスイーツや料理を楽しめる「くまろんフェア」を10月14日まで初めて開催しました。

証明書コンビニ交付サービス開始



10/1

マイナンバー（個人番号）カードを利用して、全国のコンビニのキオスク端末で住民票の写しなどを取得できるサービスを開始しました。

人吉市の10大ニュース

「広報ひとよし」で掲載したさまざまな行事や出来事の中から、編集室が選ぶ1年間の10大ニュースを紹介します。

人吉市子ども議会

小学生（1月19日）・中学生（10月19日）

未来を担う子どもたちに市議会を模擬体験してもらい、市民生活と政治の関わりや町づくりを考えてもらおうと、「人吉市子ども議会」を開催しました。小学生は17年ぶり、中学生は14年ぶりに開催。各クラスから選ばれた児童や生徒たちが議場に登壇し、鋭い質問や提案を述べました。



1/19 10/19



SL人吉10年目運行開始



3/17

熊本～人吉間を走るJR九州の観光列車・SL人吉の運行が、ことし10年目に突入。11月4日まで多くの乗客を乗せて走り抜きました。

人吉市まち・ひと・しごと総合交流館（くまりば）オープン



7/28

旧国民宿舎くまがわ荘が、建物内部を改修して観光と商工の拠点施設として開館しました。12月17日（月）には「Hit-Biz」が開館予定です。

水防災タイムライン・カンファレンス2018 in 球磨川



2/9

台風や水害に備えた防災行動計画「水防災タイムライン」。全国9市町村の首長や国交省の担当者らが出席し、効果や課題を学びました。

人吉市新市庁舎建設実施設計発表



4/19

昨年7月に策定した人吉市新市庁舎建設基本設計を踏まえて、より具体的な建設計画をまとめた実施設計を発表しました。

市役所麓町本庁舎解体工事開始



1/23

平成28年4月に発生した熊本地震で被災し閉庁した市役所麓町本庁舎の解体工事が始まり、6月27日に工事が終了しました。

日本遺産人吉球磨観光地域づくり協議会発足



3/30

人吉球磨地域の事業所や団体、行政が連携して地域資源を生かした事業を展開し、交流拡大や地域経済活性化を図る協議会を発足しました。



地域を守る 防犯パトロール隊



私たちが暮らす町では、さまざまな防犯への取り組みが行われています。その中で今回は、校区防犯パトロール隊を紹介します。

【問合せ】 市防災安全課防災安全係
(☎ 22・2111 内線3371)

小学校区ごとに活動中

市では犯罪を防止し、安全で住みよい町の実現に向けて平成16年に「人吉市犯罪を許さないまちづくり条例」を制定しました。

これが契機となり、東校区を皮切りに市内6校区に防犯パトロール隊が結成されました。メンバーは校区公民館や町内会の役員、民生委員、老人クラブなどで構成されています。

各隊では、活動内容や時間帯を工夫しながらボランティアで活動を続けています。平成29年に西校区防犯パトロール隊が結成10周年を迎えたことで、市内の6隊全てが活動10年を経過しました。

各種団体と相互に協力

全校区の隊員を合わせると600人を超すメンバーが在籍。どの校区も町内会などを単位とし、毎月決まった曜日や期日に町内の見回りを実施しています。

本市には、児童や生徒が登下校する時間帯にあいさつ運動や交通安全指導を行う「子ども王国保安官」や市内の各駐在所防犯連絡協議会のパトロールなどもあり、互いに協力し地域の安全安心を支えています。

隊員の高齢化やパトロール参加者の減少などの問題も抱えています。町の変化に気を付けながら各隊員が活動しています。

子どもたちの見守り実施も

活動に参加して11年が経過しました。5月には大畑校区が熊本県防犯協会連合会防犯功労者表彰を受けました。光栄なこと、これからの活動の励みになります。

大畑校区は国道221号などの幹線道路があるため、パトロール中は車の事故に注意を促しています。空き家の数も増え、建物の確認も重要な活動の一つですが、建物1軒1軒が離れているためパトロールも大変です。

隊員の人員確保という問題がありますが、今後も地域の安心安全のために活動を継続していきます。子どもたちの見守り活動も重点的に行っていく予定です。ぜひ保護者の方もパトロールに参加してください。



隊員の声

人吉市大畑校区防犯パトロール隊 隊長 なかむら けんじ 中村 憲司さん (大野町内会長)

人吉警察署の小篠係長に話を聞きました。

INTERVIEW



熊本県人吉警察署生活安全課 生活安全係長

おざさ たつや 小篠 竜也さん

安全の維持につながる活動

「自分たちの町は自分たちで守る」という校区防犯パトロール隊の活動は、市民の安心を守る自主的な組織として定着してきました。日々の活動のおかげで、管内の犯罪発生は減少していて、犯罪の未然防止に大きな効果をもたらしています。

定期的なパトロールも重要ですが、日常で庭の掃除や買い物、自宅周りの散歩などの時間を利用した「ながらパトロール」も有効です。子どもたちの下校の時間帯には隊員だと一目で分かる帽子やベストを着用し、行動するだけでも防犯につながります。

防犯パトロール活動は治安維持に大変助かっています。警察も、今後一緒に活動しながら、必要なアドバイスを発行していきます。

一緒に活動する仲間を求めています

人吉市校区防犯パトロール隊の活動は、「安全で安心して暮らせる町づくり」の実現に向け、一人でも多くの方が参加する、継続的に実施することが大切です。

まずは活動できる時に参加するという気軽な気持ちでパトロールに参加してみませんか？

参加方法など詳しくは、市防災安全課にお問い合わせください。

球溪先生のメロディーとともに 第72回犬童球溪顕彰音楽祭

郷土の偉人である犬童球溪先生の顕彰音楽祭をこしもカルチャーパレスで開催しました。10月28日に個人コンクールを開催。11月8日はカルチャーパレス敷地内にある球溪先生の銅像前で碑前祭を実施した後、人吉球磨小・中・高校の36校の児童・生徒が合唱や合奏を披露する学校発表会を行いました。23日はこし平成最後の音楽祭という節目として「H E I S E I」フイナールを歌おう」をテーマに「音楽のひろば」を開催。最後は会場内全員で「旅愁」を合唱しました。



練習を重ねた歌や演奏を、思いを一つに披露する子どもたち



碑前祭では銅像前で『旅愁』と『故郷の廃家』を斉唱



音楽のひろばでは、特設合唱団が登場

万が一の時に必要物資を供給 コメリと災害時協定調印式

本市とNPO法人コメリ災害対策センターが、市役所カルチャーパレス仮本庁舎で11月16日に災害時の物資供給に関する協定書の調印式を行いました。調印式では、松岡市長と古澤道規同センター常務理事が協定書に署名し調印。古澤同センター常務理事は「万が一の時、経験を生かして迅速に対応していきたい」とあいさつしました。この協定では、災害で被害が発生、発生の恐れがある場合、市が必要とする作業用具や飲料水、日用品などが優先的に同センターから供給されます。



調定書を手にする松岡市長と古澤同センター常務理事

選ばれ続ける観光地を目指して くまもとフリー Wi-Fi 開通式

人吉駅通り街づくり振興会と一般社団法人青井の杜外苑街づくり協会は、人吉駅前から青井阿蘇神社までの区間に「くまもとフリーWi-Fi」を開通し、10月4日に開通セレモニーを開きました。フリーWi-Fiは無料でスマートフォンなどをインターネットに接続し高速データ通信が利用できるサービスで、観光地で整備が進んでいます。同協会の竹地副理事長は「通り全体でフリーWi-Fiを整備したのは全国でも珍しい取り組み。今後は通りに椅子を設置していきたい」と話していました。



人吉駅前が歩行者天国でにぎわう中、開通式が行われた

棺や葬祭用品を災害時に供給 県葬祭事業協同組合との災害時協定調印式

本市と熊本県葬祭事業協同組合が11月15日に市役所カルチャーパレス仮本庁舎で、災害時における棺や葬祭用品の供給、遺体の搬送から安置施設の提供などの協力に関する協定の調印式を行いました。同組合は、東日本大震災後から災害時の人的被害に備えが必要と同様の協定を県などと結び、今回本市に提案されました。調印を終え、松岡市長は「災害で一人の負傷者や死者を出さないという覚悟と備えを持って対応するが、協力をありがたく思います」とあいさつしました。



松岡市長と葉山稔洋県葬祭事業協同組合理事長

明治150年の節目の年に 人吉城歴史館企画展「西南戦争と人吉」

人吉城歴史館で企画展「西南戦争と人吉」を10月30日から12月16日まで開催しています。西南戦争は明治10年に起きた国内最後の内戦。ここに焦点を当て、幕末から明治の人吉球磨地域がどのように近代の幕開けを迎えたのか。激動の変化にどのように向き合い、影響され、乗り越えたのかを考える内容です。「明治の幕開けと人吉藩」「西南戦争と人吉」の2部構成で、市教育委員会や県立図書館が所蔵する相良家関係資料や絵図、年表、錦絵など16点を展示解説しています。



西南戦争関係では「人吉城戦闘図」などの資料を展示

町の産業が一堂に集結 第69回ひとよし産業祭

ひとよし産業祭を人吉城跡ふるさと歴史の広場で11月10・11日の2日間開催しました。ステージではダンスや太鼓、コーラスなどが披露され、恒例の餅投げも実施。出店ブースには食や物産コーナーのほか、友好都市の静岡県牧之原市や初参加の鹿児島県阿久根市が特産品を販売しました。林業フェアと人吉球磨木工まつりも同時開催され、家族連れが木に触れる体験や遊びを楽しんでいました。両日とも晴天のなか、紅葉の見頃とも重なり、祭り会場は多くの来場者でにぎわいました。



世代別に行われた景品付き餅投げ



2日目のステージではDJ K-ICHIROのパフォーマンスも



秋晴れの中、多くの来場者でにぎわいをみせた出店ブース

11月11日～17日は、全国一斉の「税を考える週間」でした。これにちなんで、人吉球磨地域の小・中学生、高校生から応募があった税に関する作品のうち、優秀作品の表彰がありました。その中で、市内の小学生の部「習字」の作品と、中学生の部「作文」と「標語」の入賞者を紹介します（敬称略）。



人吉球磨地区租税教育推進協議会会長賞
西瀬小1年 川内 咲希



人吉税務署長賞
人吉東小5年 宮川 結衣



人吉税務署長賞
東間小6年 橋本 大河



熊本県南広域本部長賞
中原小6年 田中 佑樹



人吉市長賞
人吉東小4年 大田黒 成美



人吉球磨地区租税関係団体長連絡協議会会長賞
人吉東小5年 菜原 翠

中学生の部「税についての作文」

- 人吉税務署長賞
 - 第一中3年 山口 愛加 「当たり前」に支えられている社会
 - 第一中3年 黒田 菜子 「もしも税のない世の中だったら」
- 人吉球磨地区納税貯蓄組合連合会会長賞
 - 第一中3年 那須 萌依花 「とっても大切な税」
- 人吉球磨地区租税関係団体長連絡協議会会長賞
 - 第一中3年 橋本 芽依 「身近にある税金」
- 人吉市長賞
 - 第一中3年 吉田 凛花 「私たちの税金」
- 人吉市長賞
 - 第一中3年 尾方 一貴 「税金について思うこと」

中学生の部「税の標語」

- 人吉球磨地区租税教育推進協議会会長賞
 - 第二中3年 淵上 愛日 「納めよう 笑顔と未来に つながる税金」
- 人吉税務署長賞
 - 第一中2年 池下 朋 「NO税は 自分の未来 おびやかす」
- 人吉球磨地区租税関係団体長連絡協議会会長賞
 - 第一中2年 後藤 華音 「納税は 未来の社会の エネルギー」
- 人吉間税会長賞
 - 第一中1年 田上 心 「税金で 暮らしのサポート ありがとう」
 - 第三中3年 上村 萌衣 「税金で 広がる笑顔 繋がる未来」

問合せ 市税務課諸税係 (☎22・2111 内線1175)



▲川底に水生生物がいないか確認



▲学校近くの川で水生生物調査！



▲実際に見つけた水生生物はどれかな？



▲バケツと網を持って生物を採集

6/1 人吉東小5年生 球磨川



▲グループに分かれて調査開始！



▲パックテストで水の汚れ具合を調べる

市内小学校の児童たちが市内に流れる川の環境調査を実施しました！
平成30年度水生生物調査結果報告

人吉市環境基本計画に基づく環境教育の一環として、市内全6小学校の児童たちがことし5～9月に市内に流れる川の水生生物調査を実施しました。川に生息する水生生物を調査し、身近な川の水環境を学ぶことが目的です。調査の結果、市内を流れる6つの川は、それぞれの川で少しの差はありましたが「快適な水環境」ということが分かりました。市民の皆さんも身近な河川に関心を持ち、市民みんなできれいな自然環境を維持しましょう。

【問合せ】 市環境課環境衛生係 (☎22-2111 内線2712)



▲夢中で川底をのぞき込む児童たち



▲カニやメダカもたくさんいたよ



▲生物を種類ごとに小皿に分類



▲透視度計で水の透明度測定



▲「何の生物？」と笑い合う児童たち

6/12 西瀬小5年生 永野川



▲自然の中での課外授業

年末年始の家庭ごみ収集日



お住まいの町内の収集日を確認して出してください。

	年内最後の収集日		新年最初の収集日
燃えるごみ	毎週火・金曜地区	12月28日(金)	1月4日(金)
	毎週月・木曜地区	12月29日(土) [*]	1月7日(月)
燃えないごみ	毎週月曜日地区	12月24日(月)	1月7日(月)
	毎週火曜日地区	12月25日(火)	1月8日(火)
	毎週木曜日地区	12月27日(木)	1月10日(木)
	毎週金曜日地区	12月28日(金)	1月4日(金)
資源ごみ	12月26日(水)		1月9日(水)

※「毎週月・木曜地区」だけ特別収集します。朝の8時までにいつもの集積所に出してください。

◆12月24日(月)は祝日ですが、月曜日が収集日の町内では通常どおり収集します。収集するごみは、通常収集している種類のごみです。クリーンプラザへの直接持ち込みはできません。

◆年末年始は特にごみの量が多いため、通常の収集時間より早く収集する場合があります。必ず午前8時までにお願いします。



クリーンプラザへの直接持ち込み

12/29(土)	12/30(日)	12/31(月)～1/3(木)	1/4(金)	1/5(土)	1/6(日)～
○	○	×	○	×	通常どおり

◆受付時間は午前8時30分から午後5時までです。

◆クリーンプラザへ直接持ち込む場合は、10kgにつき100円の手数料が必要です。ごみの大きさや種類によっては持ち込めないものがあります。年末年始は混雑しますので早めの持ち込みをお願いします。

問合せ 市環境課廃棄物対策係 (☎22-2111 内線2712)
人吉球磨クリーンプラザ (☎22-1414)

し尿くみ取り依頼は 12/21(金)まで

年末年始のし尿くみ取りを依頼される方は、
12月21日(金)までに許可業者に連絡してください。

許可業者

有限会社 人吉衛生公社 (☎22-5200)
有限会社 はと衛生社 (☎23-2242)

水道事故などで困ったら

年末年始の突発的な水道事故や水道の開栓手続きは、下記水道当番店に連絡してください。

12月29日(土)～12月30日(日)

株式会社 大和冷機 (☎24-6123)

12月31日(月)～平成31年1月3日(木)

有限会社 田岡水道設備 (☎23-4238)

年末年始の市役所事務と催し

市関連施設 年末年始の休館日等一覧 11月26日現在

休館日・休園日	12月			平成31年1月		
	29日(土)	30日(日)	31日(月)	1日(火)	2日(水)	3日(木)
市役所				休		
カルチャーパレス・図書館				休		
水道局				休		
人吉城歴史館				休		
総合福祉センター				休		
老人福祉センター				休		
スポーツパレス	短縮営業 午前9時～午後5時			休		
石野公園				休		
鉄道ミュージアム				休		
くまりば (まち・ひと・しごと総合交流館)				休		

◎出生・死亡・婚姻など戸籍関係の届け出は、守衛室(西間別館)でいつでも受け付けます。

コンビニ交付サービスは12月29日(土)～1月3日(木)まで停止します。

問合せ 市市民課市民係
(☎22-2111 内線1211)

◎カルチャーパレスは1月3日(木)に成人式のみ行います。ほかの業務は休みです。

問合せ ☎24-3311

◎観光案内所は、年末年始に関係なく通常業務(午前9時～午後6時)を行っています。

問合せ ☎22-2411

◎くまりばの1月2日(水)の開館時間は午後1時～6時です。

問合せ ☎22-5610

消防出初式

日時 平成31年1月13日(日) 午前8時30分～

場所 ふるさと歴史の広場

内容 ◎規律の部(観閲・分列行進) ◎放水競技の部(玉落とし) ◎幼年・少年消防クラブ通常点検

出初式指定駐車場(一般車両)

◎郷義館跡 ◎人吉第一中学校 ◎人吉税務署 ◎人吉保健所跡
◎球磨地域振興局 ◎熊本地方裁判所人吉支部 ◎市役所西間別館 ◎人吉市社会福祉協議会
◎人吉法務局跡 ◎織月酒造株式会社寺町駐車場(人吉税務署道向かい)

※当日は、午前11時30分から午後2時30分の間、水の手橋とふるさと歴史の広場周辺が通行止めになります。

問合せ 市防災安全課防災安全係 (☎22-2111 内線3372)

休日歯科診療

日	医療機関名	電話番号	診療時間
12月31日(月)	斉藤歯科クリニック(下城本町)	22-3110	午前10時～午後4時
1月3日(木)	中原歯科医院(球磨郡多良木町)	42-2426	

※事前に電話連絡のうえ受診してください。

人吉市国民健康保険の医療費状況をお知らせします

医療費は前年度より減少

平成29年度の人吉市国民健康保険の総医療費（高額療養費除く）は、約34億2300万円で、前年度より約7800万円減少しました。
国民健康保険事業特別会計からは、保険給付費として約28億9千万円を支出。これは国保歳出予算額の約6割を占め、毎月約2億4100万円を支払っています。（図①参照）

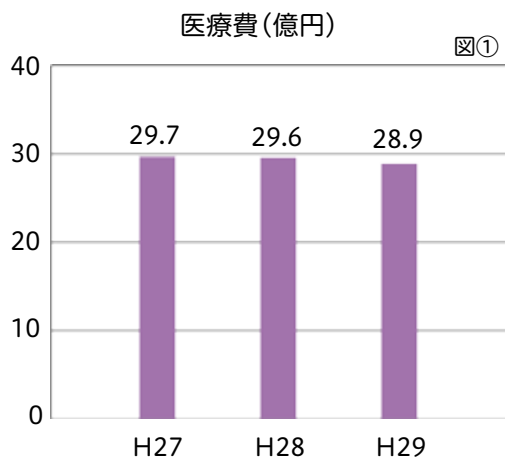

被保険者数は毎年減少

国保を支える被保険者数は毎年減少しています。平成29年度は8317人で、前年より362人減少しています。（図②参照）※年度平均

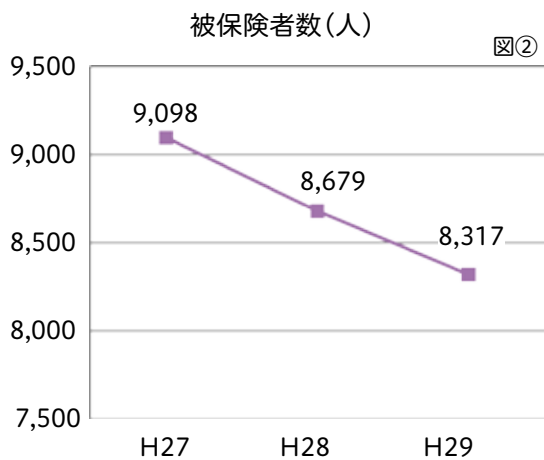

1人当たりの医療費は増加

被保険者の1人当たりの医療費（療養費等を除く）は、41万1589円で、前年に比べて8097円増加しています。

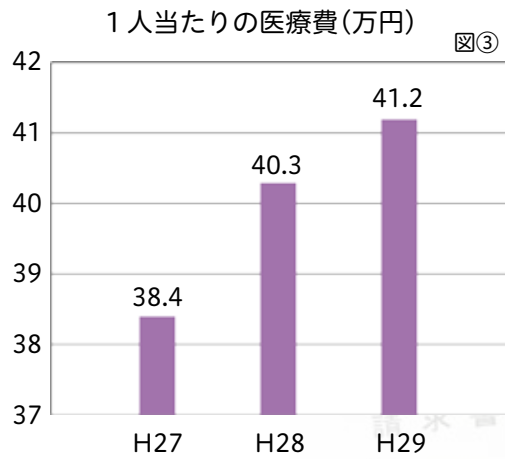

被保険者数は年々減少していますが、1人当たりの医療費は減少せず増加しています。（図③参照）

国民健康保険は、病気やけがをしたときに安心して医療を受けられるように、お金（国保税）を出し合って医療費を負担する制度です。平成29年度の人吉市国民健康保険の医療費状況をお知らせします。

健診は毎年受診しましょう！

特定健康診査（特定健診）は、今の自分の健康状態を知り、発症するまで自覚症状のない生活習慣病の芽を見つける年に一度のチャンスです。

自覚症状がないまま進行する病気を放っておいて重い病気になったら、今までのような生活ができなくなるかもしれません。

これからの健康を考える機会として、ぜひ健診を受診しましょう！

※特定健診の対象者は、40歳以上75歳未満の人吉市国民健康保険加入者です。

※健診の申込書は、市保健センターから1月中に発送します。

問合せ

国保全般に関すること
市保険年金課国保年金係
(☎22・2111 内線1221)
市民健診に関すること
市保健センター健康増進係
(☎24・8010)

報 告 情 報 ひろば

お知らせ

うおくむはあと 1月の案内

さざなみ☆うおくむはあとは、子育て中の親子が気軽に集って交流する場です。

- 時間 午前10時
- 場所 さざなみ保育園
- 9日(水) 年齢別活動(0歳児)
- 16日(水) 年齢別活動(1・2歳児)
- 18日(金) 給食体験(午前10時30分)
- 23日(水) ふれあいサロン
- 30日(水) 子育て講座「フアラワーアレンジメント」、講師：...

人吉市役所 ☎22-2111(代表)

住所 〒868-8601 人吉市下城本町1578番地1
開庁時間 午前8時30分～午後5時15分(木曜は～午後7時)
開庁日 月～金曜(祝日を除く)
ホームページ <https://www.city.hitoyoshi.lg.jp/>

人吉市関連施設

- カルチャーパレス ☎24-3311
- スポーツパレス ☎22-1688
- 水道局 ☎22-5497
- 保健センター ☎24-8420
- 石野公園 ☎22-6700
- 人吉城歴史館 ☎22-2324
- 鉄道ミュージアム ☎48-4200

人の動き 人吉市の住民基本台帳人口

平成30年10月末日現在 ※()は前月比

総数	32,687人(+8人)
男	15,079人(+13人)
女	17,608人(-5人)
世帯数	15,604世帯(-5世帯)

※マイクロバスで送迎します。時間や乗降場所など詳しくはお問い合わせください。
問合せ 湯るりんセンター (☎24・4967)

「おでかけ九ちゃん」へ遊びに来ませんか?

九ちゃんクラブ「ふれあい広場」があなたのまちへ出張します。子育て中の皆さん、気軽にお越しください。
期日 12月19日(水)
時間 午前10時30分～正午
場所 旧ひかり幼稚園(城本町1033)
テーマ 「クリスマスを楽しもう」

年金の源泉徴収票を郵送します

平成30年中に厚生年金や国民年金などの老齢または退職を支給理由とする年金を受け取った方に、「平成30年分の年金等の源泉徴収票」を郵送します。

この源泉徴収票は、日本年金機構本部が年金額や源泉徴収された所得税額などをお知らせするもので、所得税の確定申告時の添付書類などが必要になりますので大切に保管してください。

送付時期 平成31年1月ごろ
源泉徴収票の再交付 ねんきんダイヤル(☎0570・051165) ※050から始まる電話からは(☎03・6700・1165)
問合せ 八代年金事務所(☎0965・35・6123)、市保険年金課国保年金係

**人吉市教育委員会
定例会が傍聴できます**

定例会を次のとおり開催します。希望される場合は傍聴できます。

期日 12月27日(木)
時間 午前9時30分～
場所 人吉城歴史館研修室
問合せ 市教育総務課総務係

**防災行政無線放送の
時報チャイムが変わります**

市の防災行政無線放送で正午の時報に『ふるさと』を流していました。12月3日(月)から、郷土の偉人である犬童球溪先生が作詞した『旅愁』に変更します。

問合せ 市防災安全課防災安全係



**後期高齢者歯科口腔健診は
12月までです！**

高齢になると、むせたり、喉につかえたりすることが多くなり、これが原因で肺炎になることがあります。現代医学では、虫歯や歯周病を放つ

ておくと糖尿病や腎臓病、脳卒中、心臓病など全身の病気に影響するといわれています。

健診を申し込んだ方には、8月に歯科口腔健診の案内をしています。大きな病気にならないよう、年に1回は歯科口腔健診を受けましょう。

健診内容 問診、歯周検査、口腔検査、結果説明
対象者 後期高齢者医療保険加入者
実施機関 市内の歯科医院
自己負担 400円
※詳しくはお問い合わせください。

問合せ 市保健センター健康増進係

**児童扶養手当
12月支払い分を振り込みます**

12月支払い分(8月～11月分)の児童扶養手当を、12月11日(火)に指定された金融機関口座に振り込みます。

現況届を提出していない方には支払いができませんので、至急手続きをしてください。

問合せ 市福祉課児童福祉係

**保育士資格を持つ方の
就職を支援します**

県では、保育所などへの就職を考えている保育士資格を持つ方を支援するため、貸付事業を実施しています。

保育料の一部貸付
子どもの保育料の半額(月額上限2万7千円)

保育士就職準備金貸付
転居費用などの就職準備金(上限40万円)

※どちらも2年間継続勤務した場合は、全額返還を免除します。貸付要件など詳しくはお問い合わせください。

**保育士を目指す学生を
支援します**

県では、保育士を目指す学生を支援するため、貸付事業を実施しています。

対象 保育士養成施設などに在学し、保育士を目指す学生
貸付期間 2年間
貸付金額 毎月5万円以内
※卒業後、県内の保育所などで5年間継続勤務した場合は全額返還を免除します。貸付

**必ずチェック！
熊本県の最低賃金改定**

熊本県地域別最低賃金

762円(10月1日から)
この最低賃金は、県内全ての事業所と労働者に適用されます。使用者も労働者も必ずチェックしましょう！



**人吉～吉松間の列車が
12月26日(水)運休します**

JR九州では、肥薩線の人吉～吉松間の線路保守点検のため、12月26日(水)の運行を休止します。列車運休区間の代行運送は実施しません。ご不便をお掛けしますが、ご理解をお願いします。

運休日 12月26日(水)
運休時間帯 午前10時～午後4時
運休区間 人吉～吉松間
問合せ 九州旅客鉄道株式会社熊本支社総務企画課(☎096・326・6968)

**市民健診を受診した方へ
精密検査は受けましたか？**

市民健診で基本健診やがん検診を受けた後、精密検査の紹介状が送られてきた皆さん、精密検査は受けましたか？「検査に行っても毎年同じだし行く必要がない」「忙しくて時間がない」「症状がないから大丈夫」「何か病気が見つかるのが怖い」という方が多いかもしれません。

精密検査では病気や病状を特定し、治療が必要なかが分かります。検査を先延ばしにすると、病気が重症化して膨大な治療費が掛かったり、仕事を休業したりと、生活に支障が出る場合があります。

精密検査が必要と判断された方は、必ず医療機関で検査を受けてください。
がん検診では、がんがないのに「あるかもしれない」と判断される場合もあります。判断される場合は「ない」と判断するには精密検査が必要です。紹介状の再発行も可能です。詳しくは市保健センターにお問い合わせください。

問合せ 市保健センター健康増進係

**家を取り壊したら
届け出ましょう**

お持ちの家屋を取り壊した方や用途変更した方、建築確認が不要な建物(車庫・倉庫なども含む)を新増築した方は、市税務課(市役所西間別館)まで届けてください。

**固定資産税の償却資産
申告は1月31日(木)までに**

事業用償却資産の所有者は、1月1日現在で所有する償却資産を市に申告しなければなりません。

申告期間 平成31年1月4日(金)～31日(木)
対象 構築物・機械・装置・船舶・車両運搬具・備品・農業用機械など(事業用の太陽光発電設備も対象です)

問合せ 市税務課資産税係

**北朝鮮人権侵害問題
啓発週間**

12月10日(月)～16日(日)は「北朝鮮人権侵害問題啓発週間」です。

現在、北朝鮮の日本人拉致被害者は17人と日本政府が認定しています。平成14年に北

朝鮮は日本人拉致を認め、5人の被害者が日本に帰国しました。しかし、ほかの被害者は、平成16年に真相究明の徹底調査を再開すると明言があったにもかかわらず、未だ納得のいく説明はありません。被害者は今なお人権を侵害されたまま救出を待っています。

問合せ 市自治振興課男女共同参画推進室

**カルチャーパレス
臨時休館のお知らせ**

カルチャーパレスの電気設備工事で全館停電になるため、カルチャーパレスとプラネタリウム、図書館を臨時休館します。

ご迷惑をお掛けしますが、ご理解とご協力をお願いします。

臨時休館期間 12月22日(土)～24日(月)
※12月22日(土)の午前中はホール棟だけ開放します。
問合せ カルチャーパレス



人間ドックを受診した国保加入者へ助成金を交付します

国民健康保険に加入している方が特定健診の健診項目を含んだ人間ドックを受診し、その検査結果を市に提供いただくと、助成金を交付します。平成30年4月1日以降の受診分が助成の対象です。

助成額 5,000円

対象者 次の①～③全てを満たす方

- ①人間ドック受診日と申請日に本市に住所があり、熊本県国民健康保険の被保険者である方
 - ②申請日に、納期限が過ぎた国民健康保険税を完納している方
 - ③特定健診受診対象年齢の方(受診年度で満40歳以上75歳未満の方)
- ※市が実施した特定健診を受診した方は対象外です。

申請方法 申請を希望する方に必要書類などを送付します。市保健センターへ連絡してください。

※申請は1年度に一人1回

申請期限 人間ドックを受診した年度末日(3月31日)

申請・問合せ 市保健センター健康増進係(☎24-8010)

移動図書館巡回業務員募集

市では、移動図書館の巡回業務員の採用試験を実施します。

採用予定人数 1人

業務内容 移動図書館車（1.5ト～2ト車・普通免許所持者）の運転・20kg程度のコンテナ（5～6個）の積み下ろし・各学校や保育園などでのパソコンによる本の貸出・返却、そのほか図書館業務全般

勤務形態 月17日以内（勤務時間は週29時間以内）

雇用期間 平成31年2月1日（金）～3月31日（日）（条件が合えば31年度契約更新有）

受験資格 昭和29年2月2日以降に生まれた方

申込方法 ハローワークで求人登録後、履歴書と紹介状を市図書館（市役所カルチャーパレス仮本庁舎2階）に直接お持ちください。

申込期限 12月28日（金）

※希望者は12月中の平日、午後3時～5時の間、移動図書館車の見学や業務の内容確認ができます。電話で事前に予約してください。

問合せ 市図書館（☎24-3518）

育休代替任期付職員募集！

職員が育児休業を取得した時に、その職員の代替として採用する職員を募集します。

採用人数 【保健師または看護師】1人程度

受験資格 平成9年4月1日以前に生まれた方で保健師または看護師免許を持っている方

※ほかにも要件があります。

詳しくは市ホームページをご覧ください。

申込方法 市総務課（市役所カルチャーパレス仮本庁舎2階）にある申込書に必要事項を記入し、直接お持ちになるか郵送してください。申込書は市ホームページからダウンロードすることもできます。

申込期限 12月11日（火）

試験日 12月15日（土）

問合せ 市総務課職員係（☎22-2111 内線2111）

調理師業務従事者届を提出してください
就業している調理師は、法に基づき2年ごとに就業地などに関する届け出が必要で
対象者 12月31日（月）現在、調理師免許を持ち調理業務に従事している方

届出用紙の設置場所 人吉保健所、県健康づくり推進課
提出期限 平成31年1月15日（火）
提出先・問合せ 人吉保健所（☎22-3107）



講座

市認定保育サポーター

養成講座 子育てに関する基本的な内容を学び、講座終了後はさまざまな子育て支援の場でボランティア活動ができます。

日程 平成31年1月16日（水）・23日（水）・30日（水）の午前9時～午後4時

場所 市役所カルチャーパレス仮本庁舎3階など

対象 市内に住む、子育てに関するボランティア活動に興味がある方

受講料 無料（資料代200円が別に必要）

申込期限 平成31年1月7日（月）

※詳しくはお問い合わせください。

申込・問合せ ほっとステーション九ちゃんクラブ（☎32-9566）

放送大学 平成31年度4月生募集

放送大学では、平成31年度第1学期（4月入学）の学生

募集

人吉市シニア作品展 作品募集

対象者 市内在住のおおむね60歳以上の方

出品種目 書（小型条幅以下）、絵画（40号以下）、写真、陶芸、手芸、木工作品など
※1人1点で未発表作品に限る。

応募方法 市高齢者支援課窓口（市役所西間別館1階）にある出品申込書を提出してください。ファクスでも可。申込書は市ホームページからダウンロードすることもできます。

申込期限 平成31年1月31日（木）

搬入方法 作品は平成31年2月26日（火）の午後に展示場所に各自搬入してください。

展示期間 平成31年2月27日（水）～28日（木）

展示時間 午前9時～午後5時（28日は午後3時）

展示場所 カルチャーパレスホール棟1階ロビー
※審査は行いません。

申込・問合せ 市高齢者支援

を募集中です。

放送大学はテレビやインターネットを通して学ぶ通信制の大学で、働きながら大学を卒業したい方や学びを深めたい方など、さまざまな目的で多くの方が学んでいます。心理学、福祉、経済、自然科学など幅広い分野を学ぶことができます。詳しくはお問い合わせください。

出願期限 平成31年3月17日（日）

問合せ 放送大学熊本学習センター（☎096-341-0860）

放送大学ホームページ
<http://www.ouj.ac.jp>

安全衛生教育等 有機溶剤講習会

期日 平成31年2月5日（火）

時間 午前8時30分～（4時間30分）

場所 人吉球磨能力開発センター

定員 20人
受講料 1万円
申込期間 12月4日（火）～平成31年2月1日（金）
申込・問合せ 人吉球磨能力開発センター（☎22-2475）

首都圏の県出身学生寮「有斐学舎」入寮生募集

首都圏の大学に通う熊本県出身の大学生のための寮「有斐学舎」では、平成31年度の寮生を募集しています。

対象 平成31年4月から首都圏の4年制大学に進学する熊本県出身の男子・女子学生

部屋代（月額）
2人1室 1万6千円、個室2万2千円

募集期限 第1回…平成31年1月9日（水）、第2回…3月6日（水）、第3回…3月26日（火）

※募集要項は県政情報文書課（☎096-333-2061）、県東京事務所（☎03-5212-9084）、有斐学舎にあります。

問合せ 公益財団法人肥後奨学会 有斐学舎（☎048-473-7591）

ホームページ <http://www.y-gakusha.net/>

移動図書館車の利用団体を募集します

市図書館では、平成31年4月から移動図書館車の巡回を

ホームページ <http://www.hk-noukaicenter.com/>

催し

田野自然体験教室

田野町の旧田野小学校で、正月のしめ縄とクリスマスリース作りを体験する田野自然体験教室が開催されます。田野町の豊かな自然の中で製作体験をしてみませんか？

期日 12月16日（日）

時間 午前9時～午後2時

場所 旧田野小学校（田野町3316-1）

定員 40人（家族で参加できます。先着順）

参加費 大人千円、小学生以下無料（材料・昼食代含む）

その他 室内で作業できる服装（防寒準備も）でお越しください。飲み物とタオルもお持ちください。

申込方法 電話かファクスで申し込んでください。

申込・問合せ 田野高原美術会会長 元田宗晴さん（☎090-3986-7375 FAX 29-0126）

新たに希望する団体を募集します。

巡回回数 月1～2回

対象 市内にある事業所や福祉施設、町内会、個人のグループなどで、10人以上の団体

定数 10団体程度
※申込多数の場合、利用人数が多い団体を優先します。

申込方法 市図書館にある申込用紙に必要事項を記入し、提出してください。申込用紙は市ホームページからダウンロードすることもできます。

※団体の性格に応じ、構成員全員の名簿を提出いただくことがあります。

申込期限 平成31年1月31日（木）
問合せ 市図書館



市図書館の移動図書館車「さわやか号」

COOL CHOICE

2030年に向けた新しい国民運動
「COOL CHOICE (= 賢い選択)」
日頃の小さな選択の積み重ねが、
大きな変化につながります。

第30回

●ウォームビズ ～冬の省エネ ひと工夫で暖かく～

○入浴で体も心も温める

ゆず湯やしょうが湯は、湯船に浮かべるだけで、皮膚を刺激して血行を良くしてくれます。

○家庭や職場で座ってできる血行促進運動

足や首のストレッチは新陳代謝を高め、冷えやコリを防ぎます。

市環境課環境衛生係 (☎22-2111 内線2712)

ゆず湯で冷えた体を温めましょう



ようこそ
としよかんへ!

welcome to library

場所：カルチャーパレス内
開館日：火～日曜、祝日
開館時間：午前9時～午後5時
休館日：月曜日(祝日に当たる場合はその翌日)
12月・1月の休館日 3日、10日、17日、25日、22日～24日(臨時休館)、29日～31日、1月1日～3日、7日、15日、21日～31日(臨時休館)

人吉市図書館 ☎24-3518

「この本、
よかばい」

人吉のリーダーの皆さんが、毎月お薦めの本を紹介します。



日本商工会議所青年部
副会長
おおやま よしお
大山 善生さん

「日本史」



渡部 昇一著

学生時代に学んだ歴史教科書とは違う視点から執筆されていて、神話の時代から近現代までの章も興味深く読むことができます。紆余曲折しながらもその時代で起きた事に、賢明に対処した結果で今日を迎えていると感じさせられます。事実を認識することで、今後の国の在り方を考えさせられる一冊です。

新刊案内

【一般向け】

10年で激変する! 「公務員の未来」 予想図

こむらさき まさし
小紫 雅史 著



ロボットの進出、少子高齢化など自治体で働く職員に向けて、10年後にはどのような社会変化が起こり、それに備えて自治体や公務員は今から何をどう準備すべきかを整理・分析。最新の自治体政策を踏まえつつ将来の公務員像を描く。

【児童向け】

ぎりぎりの本屋さん

まはら 三桃・菅野 雪虫・濱野 京子・工藤 純子・広嶋 玲子 著



商店街の奥にある小さく古ぼけた本屋さん。なのになぜか潰れないぎりぎりの本屋さんに来るお客さんは、それぞれの「ぎりぎり」を抱えた小学生たち。ぜひこの本屋さんならではの不思議な体験を味わってみてください!

ごみ情報 市環境課廃棄物対策係

●ごみ出し家計簿(平成30年10月分)

ごみ処理にかかった経費 3,716万 9,007円

燃えるごみ	516 t 740 kg	(-0.34%)
燃えないごみ	37 t 310 kg	(+20.39%)
資源ごみ	81 t 813 kg	(+20.17%)
※()は前年度比		
市民一世帯当たりのごみの量	41kg	

※「ごみ出しルール読本」が必要な方は市環境課へ!

1月の乳幼児健診

市保健センター母子保健係

健診	対象者	日程
3歳6カ月	平成27年7月生	8日(火)
7~8カ月	平成30年5月生	15日(火)
1歳8カ月	平成29年4月生	22日(火)

受付時間 3歳6カ月=午後0時30分~1時
7~8カ月=午後1時~1時15分
1歳8カ月=午後0時45分~1時10分

※母子健康手帳、バスタオル、健やか親子21アンケート、3歳6カ月は尿もお持ちください。

12月の納税

納期限 12月25日(火)

固定資産税(第4期)

国民健康保険税(第6期)

介護保険料(第6期)

後期高齢者医療保険料(第6期)

【納付方法】

市指定金融機関、市収納代理金融機関、コンビニエンスストア(バーコード印字のみ使用可)で納付してください。

納税には便利で確実な口座振替をご利用ください。納税通知書・通帳・通帳印を持って金融機関、郵便局でどうぞ。

く
だ
ん
が
ん
に
お
な
い
い
こ
わ
は
せ



相談

児童扶養手当を受給している
方などの就職を支援します

ハローワーク球磨では、児童扶養手当受給中(申請・相談中の方も含む)のお父さん・お母さんの仕事探しを専門的に支援しています。

「就職・転職したいけどどんな活動をすればいいのかわからない」「パソコンや介護の資格を取って再就職したい」などの相談に専門スタッフが応じます。気軽に相談してください。

支援内容 希望に近い求人情報の提供、再就職に必要なパソコンや介護の職業訓練紹介、履歴書や職務経歴書の書き方支援など
※詳しくはお問い合わせください。
問合せ ハローワーク球磨 (☎24-8609)



こんにちは! 人吉市地域おこし協力隊です☆

このコーナーでは、平成30年度から活動を開始した「人吉市地域おこし協力隊」隊員の日々の活動をお届けしていきます。

人吉市で初めて冬を過ごす地域おこし協力隊の久保です。今回は、私が学生の時に海外で体験した冬についてお話しします。

私は高校3年生の時に、カナダのマニトバ州に約1年語学留学をしました。カナダの冬はとてつもなく厳しく、ひどいときはマイナス30度を下回る寒さになりました。ブリザード(地吹雪)で街中の公共交通が全て停止し、1日中家から出られないときもありました。

その後、熊本県と姉妹都市のアメリカ・モンタナ州の州立モンタナ大学に進学しましたが、ここでの冬も厳しく、ブリザードで大学が休校したり、部屋の暖房が壊れる

と窓ガラスやその周辺が凍ったりと、びっくりしたこともあります。

皆さんはどんな冬を過ごしたことがありますか? 今月もくまりばでお待ちしています。

人吉市地域おこし協力隊
隊員 久保 慧



ひとよしのおごちそう

おやつシリーズ

サツマイモのほのかな甘さが心地良い

「ねったんぼ」

「ねったんぼ」とは「ぼったぼった」と練ってつくことからその名が付いたといわれています。今回は餅以外にもち米も用意し、2通りのねったんぼを作ってみました。触感の違いを楽しみながら食べられますよ！きな粉をかけても相性ばっちりです。



ふるさとの食指南書作成委員会
会長 山日出世さん



▲餅のねったんぼ(右)ともち米のねったんぼ(左奥)

材料(約8個分)

もち米(200g) / サツマイモ(500g) / 砂糖(大さじ1) / 塩(1つまみ) ※既製の切り餅(5個約250g)

作り方

- ① 調理を始める1時間前にもち米を洗っておく
- ② サツマイモの皮をむき、大きめに乱切りにする
- ③ もち米とサツマイモを炊飯器に入れ、米1合分の分量で炊く
- ④ 炊きあがったら、木べらなどでサツマイモをつぶして砂糖と塩を加え混ぜる
- ⑤ アルミカップに入れたり、好みのサイズに丸めたりしたら完成！
※既製の切り餅でねったんぼを作る場合
 - ① 鍋で水(200cc)からサツマイモを8分目煮る
 - ② 餅も一緒に煮て、取り出したら上記④以降同様に完成！

市内のスポーツ団体などに参画いただき、郷土の偉人・川上哲治生誕100年記念事業実行委員会の設立総会を11月14日に開催しました。以前から川上氏の功績を今に伝えるために尽力されてきた岡本光雄様が実行委員会会長に就任されました。川上氏は日本プロ野球史上初の2千本安打を達成し「打撃の神様」と呼ばれ、選手としてはもちろん、読売巨人軍の監督としても日本シリーズ9連覇の偉業を成し遂げるなど、球史に輝く活躍をされています。

2020年3月23日に川上氏の生誕100年を迎えるに当たり来年秋から1年間を川上イヤーと位置付け、スポーツイベントなど同氏の偉業を称える事業や記念グッズの制作などを行うことになりました。

郷土の偉人であり、日本の宝でもある川上氏生誕100年記念事業を、市民の皆さまと共に自由な発想の中から夢のある事業を計画して新たなにぎわいが創出されるよう、地域全体で一丸となって取り組んで参ります。

市長日記

Mayor's Diary

Vol.41



インターネット通販の危険性

手軽で便利なはずのインターネット通販。でも、油断すると「偽物が届いた」「商品が届かない」といったトラブルに巻き込まれる危険性もあります。

例えば……

- ① インターネットサイトで音楽機器を購入したが、いつまで待っても商品が届かず、連絡も取れない。不審に思ったので販売店の電話番号を検索してみると、詐欺サイトであるという書き込みを発見した。
- ② 1カ月前にスニーカーを注文し、代金1万円を個人名義の銀行口座に振り込んだ。品物が届いたが、粗雑な作りだったため、偽物だと思い販売店に電子メールで解約を申し出たが、一向に返信が来ない。



はい、こちら消費生活センターです

Consumption life center
人吉市消費生活センター
☎22-2111 内線1215・1216

注意ポイント！

- ◎所在地や連絡先、ほかの利用者の評価など事業者の情報をしっかりと確認しましょう
- ◎一般価格よりも大幅に安く販売されている場合は、購入する商品が偽物でないか十分に注意しましょう
- ◎配送方法や期間などがどの程度かかるかを知っておきましょう
- ◎支払方法が銀行振り込みしかなく、振込先が個人名口座の場合は十分に注意しましょう
- ◎サイズ違いなど購入後にトラブルに遭遇することもあるため、キャンセルや返品条件、利用規約は事前に必ず確認しましょう
- ◎支払後でも悩まず、速やかに市消費生活センターや警察に相談しましょう

保健センター子育て通信

妊婦さんや妊娠を希望する女性とご家族へ

風しんの報告が増加しています。

妊婦さんが風しんにかかると、生まれてくる赤ちゃんが眼や耳、心臓に障害を持った先天性風しん症候群になる可能性があります。

風しんからお腹の赤ちゃんを守りましょう。

妊婦さんにできること

妊婦健診で抗体検査を受けて風しん抗体がマイナスであっても、妊娠中はワクチン接種ができません。

- 不要不急の外出を避け、人混みに近づかないようにしましょう
- 発熱、発疹など風しんを疑う症状が出たら医師に相談しましょう



妊娠を希望している女性や妊婦さんの同居家族にできること

- 抗体検査を受けましょう
- 抗体が低い場合は、ワクチンを接種しましょう
- ワクチン接種後2カ月程度は、避妊が必要です

抗体検査の詳細は人吉保健所(☎22-3107)へお問い合わせください。

予防接種については助成制度があります。詳しくは、市保健センターへお問い合わせください。

問 すぐすぐ子育てセンター

(市保健センター母子保健係 ☎24-8420)

★広報ひとよし11月号の表紙右上の11月のところに王冠マークがありました。これは11月号でNo.1111だったからですか？もし、そうだとしたら気が付いた人ってどれだけいるんですかね？こういう遊びは楽しいですね。

●P.N.よっちゃんさん(願成寺町) 王冠マークの意味に気付いていた方がたくさんいました！まさしくその通りで、遊び心で装飾してみました。気付いた方がたくさんいらつしやると嬉しいのですがどうでしょうか？

★産業祭で野菜を買うのが楽しみで毎年行っています。が、こしはいつも使っていた西間別館からのバスがなくなっていました。仕方ないので歩いて行きましたが、普段歩く機会がないので、かえって良い運動になった気がします。たまには歩かないとだめですね。

●P.N.野菜好きさん(西間下町) 散歩などをしない限り、なかなか歩く機会がないです。

★ことしもウッチャンが紅白歌合戦の総司会をすることになり、とても嬉しく今から楽しみです。ことしは人吉からの中継がないかなあ。

●P.N.さあーさん(北泉田町) 昨年に続き、本市出身のお笑いタレント・内村光良さんが総司会に♪私も大みそかが楽しみです！

★昨年、知人を訪ねて初めて人吉に来て以来、落ち着いていた町の雰囲気がすっかり気に入ってしまいました。大好きな温泉もたくさんありますし、残り少ない余生を人吉で過ごすと考えています。

●P.N.せごんさん(鹿児島市) おたよりありがとうございます。人吉を気に入っていただき嬉しいです。お聞きになりたいことがあったらいつでも市役所にお尋ねください。

★人吉球磨スマートインターチェンジの計画を聞いた当初

はあまりピンときませんでした。が、少しずつ整備が進んでいるのを見て、完成を待ち遠しく思っております。観光客の方がたくさんいらつしやることにも期待したいですね。

●P.N.こたつむりさん(鶴田町) 工事が少しずつ進んでいます。近隣の方や通勤などで利用される方にはご迷惑をお掛けしています。車の流れが変わり、観光客の方が増えるよう私たちも願っています。

広報ひとよしを読んだ感想や人吉への思い、身近な出来事などを書いてお送りください。抽選で右記のプレゼントが当たります。12月25日(火)必着。当選者には賞品を送ります。

宛先 〒868-8601 人吉市下城本町1578番地1 市企画課広報担当
電子メール kikaku@hitoyo.shikumatoto.jp
※住所、氏名(ペンネーム)、年齢、性別、電話番号を記入してください。

みなさんからのおたより



市政に対する意見や要望などは、各窓口にお寄せいただくか庁舎内に設置している「ひらめき箱」や電子メールなどを利用してください。

ひらめき箱の設置場所
◎市役所カルチャーパレス仮本庁舎1階ロビー
◎市役所西間別館正面入口
◎市役所2回開封しています。

電子メール info@hitoyo.shikumatoto.jp
※市ホームページからも電子メールを利用できます。

意見の回答は、市の掲示板や市ホームページで公表します。特定の個人を誹謗中傷するものなど回答できない場合があります。

ひらめき箱

■編集後記

として10年目の運行が終了し、修理期間に入ったSL人吉運行最終日に開催された人吉鉄道観光案内会への講演会に参加しました。矢岳駅での保存、あそBOYとしての復活。そして平成21年に熊本人吉間で再復活。数奇な運命と過程には技術の継承や部品調達など技術者や関係者の並々ならぬ熱意と努力があったことを教えてもらいました。(山本)

早 いもので、ことしも最後の1カ月にまりました。今回、人吉市の10大ニュースとして1年間の出来事を振り返っていますが、ことしもいろいろな取材に出掛けたなと思ひ返しました。新たな出会いも含め、たくさんの方とお話しできたことに感謝します。来年も広報ひとよしを通していろいろな方と出会えることを楽しみにしています！(渡邊)

わが家の愛ドル

3歳までの子どもの写真募集中！
応募・問合せ 〒868-8601 人吉市下城本町1578番地1 市企画課広報担当 (☎22-2111 内線2222) 電子メール kikaku@hitoyoshi.kumamoto.jp
※右のQRコードを読み取ると応募フォームから申し込みができます。



ほづみ けんと 穂積 賢人ちゃん
11カ月(北泉田町)
平成29年12月14日生
信吾パパ・理子ママ
お姉ちゃん大好き♪
いつも遊んでくれてありがとう！



なす しょうた 那須 翔太ちゃん
2歳(上林町)
平成28年11月8日生
利樹パパ・智子ママ
甘えん坊食いしん坊の翔くん♪お兄ちゃん、お姉ちゃん大好き!!



こが りあね 古賀 理緒音ちゃん
3歳(鬼木町)
平成27年1月16日生
靖章パパ・菜津美ママ
パパとママが大好き！妹と弟と仲良く遊ぶよ。歌と踊りも大好き

読者プレゼント

次ページの「みなさんからのおたより」に投稿いただいた方の中から抽選で、人吉市のふるさと納税返礼品にご協力いただいている事業所から商品をプレゼントします。

人吉市ではふるさと納税の返礼品を多数そろえています。市外に住む家族や友人にぜひご紹介ください！また、ふるさと納税の返礼品に出品いただける商品も募集しています。詳しくはお問い合わせください。

■問合せ 市企画課シティプロモーション推進室 (☎22-2111 内線2222)

「ナチュラル」のくまもと野菜畑 (180[㌢]×10個)

熊本県産の野菜だけで作った無添加・無着色のスープです。白いスープ(押し麦入りスープ)は朝食に、赤いスープ(ミネストローネ)は夕食にどうぞ。パンとの相性もぴったりです。10個セットをお一人様にプレゼント！

■問合せ パンとお菓子の工房 ナチュラル人吉店 (瓦屋町1156-1 ☎22-7189)

ふるさと人吉 応援メッセージ

ふるさと納税の寄付と共に寄せられたメッセージを抜粋して紹介します。

●春風マラソンで何度もお邪魔しています。温かい雰囲気ですてきな大会で大好きです。(埼玉県)

●先日、肥薩線に乗って訪れました。食べ物も出会った人も温泉も素晴らしかったです。わずかですがお役立てください。(神奈川県)

●一人で生活されるご高齢の方に元気の光を当てるような政策を期待しています。(埼玉県)

●鍛冶屋町とウンスンカルタのますますの発展を祈念いたします。(長崎県)

●ヒトヨシシャツ、愛用しています。ぜひ子どもたちのために寄付金を使っていただければと思います。(神奈川県)

◎10月に寄せられた寄付 1081件 2444万5千円

1月の休日在宅医・当番薬局

受付時間：午前9時～午後5時

日	医療機関名	電話番号	薬局名	電話番号
1 (火)	みのだ内科循環器科	28-3111	さくら調剤薬局西間店	22-8850
	やまぐちマタニティ	24-2738	さくら調剤薬局医療センター前店	32-9657
	人吉医療センター小児科	22-2191		
2 (水)	外山内科	22-2003	にのまち薬局	23-6933
	吉村皮ふ科医院	22-7555	ミユキ薬局インター店	22-7472
	やまむら医院小児科	45-0005	エスエス堂きりん本町薬局	45-6330
3 (木)	人吉リハビリテーション病院	24-6111	あけぼの薬局	22-1180
	外山胃腸病院	22-3221	うさぎ薬局人吉店	32-9621
	増田クリニック小児科	22-3570	五日町薬局	23-6228
6 (日)	堤病院	22-0200	ひご薬局下林店	24-1400
	外山胃腸病院	22-3221	まえだ薬局	23-2987
	たかはし小児科内科医院	24-2222	たんぼぼ薬局	23-6170
13 (日)	外山内科	22-2003	にのまち薬局	23-6933
	とやまクリニック胃腸科・肛門科	28-3375	ぎんなん薬局	28-3335
	やまむら医院小児科	45-0005	エスエス堂きりん本町薬局	45-6330
14 (月)	ひとよし内科	24-1211	クスノキ薬局御薬園店	32-9183
	豊永耳鼻咽喉科医院	22-2031	ココ薬局	22-7995
	増田クリニック小児科	22-3570	五日町薬局	23-6228
20 (日)	浜田醫院	22-3415	人吉けんこう堂薬局	22-1020
	人吉皮膚科医院	22-6211	高階誠心堂薬局西間店	22-7880
	公立多良木病院小児科	42-2560	ファーコス薬局多良木いちご 山口薬局	42-6888 42-2123
27 (日)	人吉中央温泉病院	24-2854	あおい調剤薬局	32-7677
	ふかみ耳鼻咽喉科	24-1126	宝来調剤薬局	22-6884
	たかはし小児科内科医院	24-2222	たんぼぼ薬局	23-6170
救急病院	外山胃腸病院	22-3221	年中無休 清風はなみずき薬局	28-3739
	球磨病院	22-3121		

※変更になることがあります。当日ご確認ください。

1月1日(火)はイスマ本店(九日町)が休業日のため休業です。

行事カレンダー

12月		19 (水)	20 (木)	4 (金)
1 (土)				5 (土)
2 (日)	歳末たすけあい演芸会 (CP)	21 (金)	市内小中学校終業式	6 (日)
3 (月)	広報配布	22 (土)		7 (月)
4 (火)		23 (日)	天皇誕生日	8 (火)
5 (水)		24 (月)	振替休日	9 (水)
6 (木)		25 (火)		10 (木)
7 (金)		26 (水)		11 (金)
8 (土)		27 (木)		12 (土)
9 (日)	人吉駅伝大会 (西瀬小)	28 (金)	官公庁仕事納め、年末特別警戒 (~30日)	13 (日)
10 (月)				14 (月)
11 (火)		29 (土)		15 (火)
12 (水)		30 (日)		16 (水)
13 (木)		31 (月)	大晦日	17 (木)
14 (金)		1月		18 (金)
15 (土)		1 (火)	元日	19 (土)
16 (日)	球磨一周市町村対抗熊日駅伝大会	2 (水)		20 (日)
17 (月)		3 (木)	成人式 (CP)、山の神まつり (大畑町)、田野高どんどや祭 (田野活性化センター駐車場)	21 (月)
18 (火)				22 (火)
				23 (水)

※CP：カルチャーパレス、SP：スポーツパレス

各種相談ガイド

無料法律相談(予約制)

予約時に、氏名・住所・電話番号・相談内容を確認します。場合によっては相談を受けられないことがあります。

日時：1月8日(火) 午前10時～午後3時
1月22日(火) 午前10時～午後3時

場所：市消費生活センター

問合せ：市消費生活センター (☎22-2111 内線1215・1216)

暮らし安心法律相談(予約制)

生活上の法律に関する相談に、司法書士会が協力します。

日時：1月10日(水) 午後1時30分～4時

場所：市総合福祉センター

問合せ：市社会福祉協議会 (☎24-9192)

暮らしのなんでも相談(行政相談)

行政窓口の対応など行政に対する苦情や意見、要望、暮らしに関するお悩みなどの相談に応じます。

日時：1月29日(火) 午前10時～正午

場所：西瀬コミセン

問合せ：市消費生活センター (☎22-2111 内線1215・1216)

心配ごと・無料法律相談(予約優先)

借金問題や就労相談など、日常生活に関わるさまざまな心配ごとの相談に応じます。

日時：1月17日(水) 午後1時～4時

場所：ポッポー館 (あさぎり町商工コミュニティセンター)

問合せ：あさぎり町商工振興課 (☎49-9211)

介護者家族会

介護する人同士で、日頃の悩みや不安などを語り合います。

日時：1月9日(水) 午後1時～3時

場所：市保健センター

問合せ：市高齢者支援課元気・長生き係
(☎22-2111 内線1234)

こころの健康相談(予約制)

こころの健康についてご相談ください。

日時・場所：1月10日(木) 午後2時～3時、人吉保健所

1月25日(金) 午後2時～3時、多良木町多目的研修センター

問合せ：人吉保健所保健予防課 (☎22-3107)

1月の八代年金事務所年金出張相談(予約制)

年金に関する相談に応じます。八代年金事務所でも年金相談を受け付けています(予約制)。

日時：毎週月曜 午前9時～午後5時 (14日を除く)

場所：東西コミセン

予約先：八代年金事務所 (☎0965-35-6123)

問合せ：市保険年金課国保年金係 (☎22-2111 内線1222)

■暮らしのお困りごとについて解決のお手伝いをします。相談は無料で秘密は固く守られます。何でもご相談ください。

問合せ 市消費生活センター (☎22-2111 内線1215・1216)

ひとよしの情報発信

人吉市ホームページ



ふるさと納税、観光、妊娠出産や子育て、福祉介護情報など、市民の皆さんに必要な行政情報をたくさん掲載しています。

人よしライフ (人吉市移住定住サイト)



人吉市への移住・定住を考えている人に役立つ、人吉の観光・産業や支援制度、求人情報などを紹介しています。

人吉市公式インスタグラム



人吉市の公式インスタグラム。人吉の見どころ、イベント、景色など、インスタ映えるものを紹介します。

人吉市公式フェイスブック (日本のふるさとひとよし)



人吉の旬なイベント情報を載せています。

人吉市公式フェイスブック (人吉市役所)



市からの最新情報を載せています。



視聴方法

- ① RKKテレビを視聴します
- ② リモコンのdボタンを押します
- ③ 「データポン」を選び「決定」を押します

水道管も冬じたく！

気温が氷点下になると、水道管が凍結して水が出なくなったり水道管が破損したりすることがあります。凍結すると水が出なくなり、水道管・給湯管などが破裂した場合は自己負担で修理しなければなりません。アパートなどで水道管・給湯器の配管が破裂した場合は、流れ出た水で下の階の入居者にも迷惑が掛かります。本格的に冷え込む前に、水道管の冬じたくをしましょう。

凍結しやすい箇所は？

- ◆ 屋外にある蛇口や給湯器
- ◆ むき出しになっている水道管
- ◆ 風当たりが強い水道管
- ◆ 日が当たらない水道管

今からできる凍結防止対策

パイプカバーで保護する方法



むき出しの管は、冷えやすく凍りやすくなります。



ホームセンターなどで購入できるパイプカバーをかぶせます。



パイプカバーに付いているシールで密封します。



隙間をビニールテープで巻いて保護します。

※水道管や蛇口に布類を巻き、雨などで濡れないようにビニールを巻き付けた後ビニールテープなどで保護する方法もあります。

メーターボックス

日当たりが悪い場所にある水道メーターも凍りやすい箇所の一つです。メーター部分の凍結防止には、布を入れたビニール袋を敷き詰めると効果があります。



給湯器も対策を！

水道管の凍結で給湯器の流入弁や減圧弁が破損しやすくなります。早めの凍結対策をお願いします。

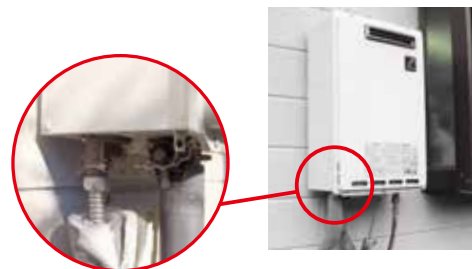

凍結して水が出ないときは？

蛇口を開けて凍った部分にタオルか布をかぶせ、蛇口の先の方からぬるま湯を満遍なくゆっくりとかけてください。熱湯は厳禁です（ヒビ割れや破裂の恐れがあります）。



破損やヒビ割れしたときは？

止水栓を閉めて、人吉市指定給水装置工事店に修理を依頼してください。雪が積もると、止水栓の位置が分からなくなります。事前に止水栓の位置を確認しておきましょう。指定給水装置工事店は市ホームページで確認するか、市上水道課にお尋ねください。

止水栓（バルブ）



【問合せ】市上水道課施設係（☎22-5497）